

Национальный банк Республики Беларусь

**ОСНОВНЫЕ ТЕНДЕНЦИИ
В ЭКОНОМИКЕ И ДЕНЕЖНО-КРЕДИТНОЙ СФЕРЕ
РЕСПУБЛИКИ БЕЛАРУСЬ**

Аналитическое обозрение

январь-ноябрь 2011 г.

Минск

Выпуск подготовлен Главным управлением монетарной политики и экономического анализа
Национального банка Республики Беларусь

(тел. 219-23-38)

Раздел 1 подготовлен управлением экономического анализа и прогнозирования
совместно с управлением монетарной политики (подразделы 1.3 и 1.8)

Раздел 2 подготовлен управлением экономического анализа и прогнозирования
по материалам, представленным Главными управлениями Национального банка
Республики Беларусь по областям и г. Минску
(конъюнктурные анкеты предприятий-участников
системы "Мониторинг предприятий")

При перепечатке, либо ином воспроизведении материалов,
ссылка на аналитическое обозрение обязательна

СОДЕРЖАНИЕ

1. Макроэкономическая ситуация в Республике Беларусь в январе-ноябре 2011 г.	5
1.1. Основные макроэкономические показатели	5
1.2. Инвестиции в основной капитал	7
1.3. Внешняя торговля	13
1.4. Денежные доходы, расходы и сбережения населения	16
1.5. Государственные финансы	21
1.6. Финансовое состояние организаций	25
1.7. Инфляция	32
1.8. Тенденции в денежно-кредитной сфере	36
2. Анализ экономической конъюнктуры отдельных видов экономической деятельности Республики Беларусь за ноябрь 2011 г.	48
2.1. Общая оценка экономической конъюнктуры в ноябре 2011 г. по сравнению с июнем	50
2.2. Оценка текущей ситуации	52
2.3. Ожидания	68
Приложения	71

1. Макроэкономическая ситуация в Республике Беларусь в январе-ноябре 2011 г.

1.1. Основные макроэкономические показатели.

Макроэкономическая ситуация в январе-ноябре 2011 г. включала в себя два разнонаправленных тренда. Начала года характеризовалось темпами экономического роста, значительно превышающими равновесный уровень для Республики Беларусь, в основе чего лежало стимулирование внутреннего спроса.

На фоне начавшейся нестабильности на валютном рынке и постепенного реагирования со стороны экономической политики на значительную внешнеэкономическую несбалансированность одновременно начали действовать факторы рецессии.

Разнонаправленное действие данных векторов привело к тому, что в середине года произошли резкие изменения в декомпозиции ВВП, выдвигая на первое место в факторах экономического роста рост чистого экспорта при замедлении темпов роста потребительского и инвестиционного спроса.

Одновременно под сильным влиянием произошедшего ранее разогрева экономики и неопределенностью на валютном рынке в условиях сохраняющейся в республике монополизации производства и рынков происходило нарастание инфляционных процессов.

Динамика показателей сектора нефинансовых организаций в целом характеризовалась тенденцией роста продаж, прибыли и рентабельности по сравнению с аналогичным периодом прошлого года. В то же время сохраняется значительное число нерентабельных и низкорентабельных предприятий, наблюдался рост чистого убытка. Сохраняется тенденция увеличения доли предприятий, имеющих просроченную кредиторскую и дебиторскую задолженность, увеличивается просроченная задолженность по кредитам банков.

Прежней остается ситуация с факторами неустойчивости экономики, делающей ее уязвимой к шокам: незначительный уровень прямых иностранных инвестиций; высокая материалоемкость и, как следствие, импортноемкость экономики; сохраняющая зависимость от внешних заимствований.

Объем валового внутреннего продукта в январе-ноябре 2011 г. составил 249,4 трлн. рублей и увеличился в сопоставимых ценах к уровню января-ноября 2010 г. на 5,8 процентов (прогноз на год - рост на 9-10 процентов).

Энергоемкость ВВП в январе-октябре 2011 г. снизилась на 5,7 процента (прогноз на год - снижение на 6-7 процентов).

Объем розничного товарооборота в сопоставимых ценах в январе-ноябре 2011 г. по сравнению с январем-ноябрем 2010 г. увеличился на 7,5 процента (в январе-ноябре 2010 г. по сравнению с январем-ноябрем 2009 г. - на 14,2 процента). Реализация платных услуг населению в январе-октябре 2011 г. по сравнению с январем-октябрем 2010 г. увеличилась на 7 процентов (годом ранее - на 9,8 процента). При этом реальная заработная плата и реальные располагаемые денежные доходы населения в январе-октябре 2011 г. по сравнению с январем-октябрем 2010 г. увеличились на 5,9 и 2,5 процента соответственно (годом ранее - на 11,6 и 11,1 процента соответственно).

Инвестиции в основной капитал в январе-ноябре 2011 г. увеличились на 15,6 процента (в январе-ноябре 2010 г. - на 13,6 процента). На общем результате инвестиционной деятельности в большей мере отразилось ускорение роста капитальных вложений на приобретение машин, оборудования, транспортных средств, в то время как по росту расходов на строительные-монтажные работы сохранилась тенденция к замедлению.

Объем промышленного производства в январе-ноябре 2011 г. увеличился по сравнению с январем-ноябрем 2010 г. на 9,5 процента (годом ранее - на 11,6 процента). При этом по видам экономической деятельности основной вклад в рост обеспечил обрабатывающий сектор промышленности (темп роста - 111 процентов), прежде всего производство транспортных средств и оборудования (133,8 процента), производство

фармацевтической продукции (119,5 процента) и производство кокса, нефтепродуктов и ядерных материалов (118,7 процента), а в производстве и распределении электроэнергии, газа и воды имел место спад (на 4,3 процента).

Соотношение запасов готовой продукции и среднемесячного объема производства на 1 декабря 2011 г. составило 63,7 процента, при этом по сравнению с 1 декабря 2010 г. данный показатель вырос на 7,8 процентного пункта, а за ноябрь 2011 г. - на 6,3 процентного пункта.

Производство продукции сельского хозяйства в январе-ноябре 2011 г. по сравнению с январем-ноябрем 2010 г. увеличилось в сопоставимых ценах на 6,5 процента (в январе-ноябре 2010 г. по сравнению с январем-ноябрем 2009 г. - на 2,5 процента), в том числе в организациях, осуществляющих сельскохозяйственную деятельность, увеличилось на 9,4 процента.

Объем перевозок грузов увеличился на 5,4 процента (в январе-ноябре 2010 г. - на 14,4 процента). При этом объем грузооборота увеличился на 5,9 процента (в январе-ноябре 2010 г. - на 11,1 процента). Объем пассажирооборота увеличился на 4,1 процента (в январе-ноябре 2010 г. - на 4,9 процента).

Конъюнктура на внешних рынках в январе-октябре 2011 г. по сравнению с январем-октябрем 2010 г. характеризовалась опережающим ростом цен и физических объемов экспортируемых товаров над ценами и физическими объемами импортируемых товаров. Так, средние цены экспорта возросли на 25 процентов, а импорта - на 15,2 процента. При этом товарная масса экспорта товаров увеличилась на 32 процента, а импорта - на 20,9 процента. В целом в январе-октябре 2011 г. отрицательное внешнеторговое сальдо составило 1 724,5 млн. долларов США или 3,6 процента ВВП против 5 114,5 млн. долларов США в январе-октябре 2010 г. или 11,6 процента ВВП¹.

Численность безработных, официально зарегистрированных в органах государственной службы занятости, на конец ноября 2011 г. составила 29,7 тыс. человек и уменьшилась по сравнению с началом 2011 г. на 3,4 тыс. человек. Уровень зарегистрированной безработицы на конец ноября 2011 г. составил 0,6 процента от экономически активного населения. В режиме вынужденной неполной занятости в январе-октябре 2011 г. работали 76,6 тыс. человек или 2,2 процента среднемесячной численности (в январе-октябре 2010 г. - 4,1 процента). В октябре 2011 г. по сравнению с сентябрем 2011 г. численность работников, переведенных на работу с неполной рабочей неделей (днем), увеличилась на 12,4 процента и составила 6 тыс. человек, а численность работников, которым были предоставлены отпуска по инициативе нанимателя, составила 4,5 тыс. человек (в сентябре - 4,7 тыс. человек).

Численность занятых в экономике в январе-октябре 2011 г. по сравнению с январем-октябрем 2010 г. уменьшилась на 14 тыс. человек.

Приоритетными **задачами денежно-кредитной политики** в январе-ноябре 2011 г. явилась реализация ряда мер, направленных на ужесточение денежно-кредитной политики с целью ослабления последствий несбалансированности текущего счета платежного баланса и ограничение инфляционных процессов и одновременно недопущения резкого экономического спада.

Анализ статистических данных партнеров Беларуси по Таможенному союзу показывает, что экономический рост в России в январе-октябре 2011 г. ускорился, а в Казахстане незначительно замедлился.

Прирост ВВП в России в январе-октябре 2011 г. составил 5,6 процента (в январе-октябре 2010 г. - 3,7 процента), в Казахстане - 7,2 процента (7,5 процента).

¹ Необходимо учитывать, что в 2010 году импорт нефти из России включал таможенные пошлины, перечисляемые в ее бюджет. С 2011 года в бюджет России перечисляются таможенные пошлины от экспорта нефтепродуктов, которые отражаются в текущих трансфертах платежного баланса (за январь-октябрь 2011 г. их объем составил 2,45 млрд. долларов США).

1.2. Инвестиции в основной капитал. За период с января по ноябрь 2011 г. общий объем капитальных вложений по всем видам экономической деятельности составил 76,1 трлн. рублей², рост в сопоставимых ценах по сравнению с январем-ноябрем 2010 г. - 115,6 процента³, при увеличении реального ВВП на 5,8 процента (рисунок 1.2.1).

Рисунок 1.2.1

ТЕМПЫ РОСТА

ВВП и инвестиций в основной капитал в 2010-2011 гг.

(к соответствующему периоду предыдущего года)

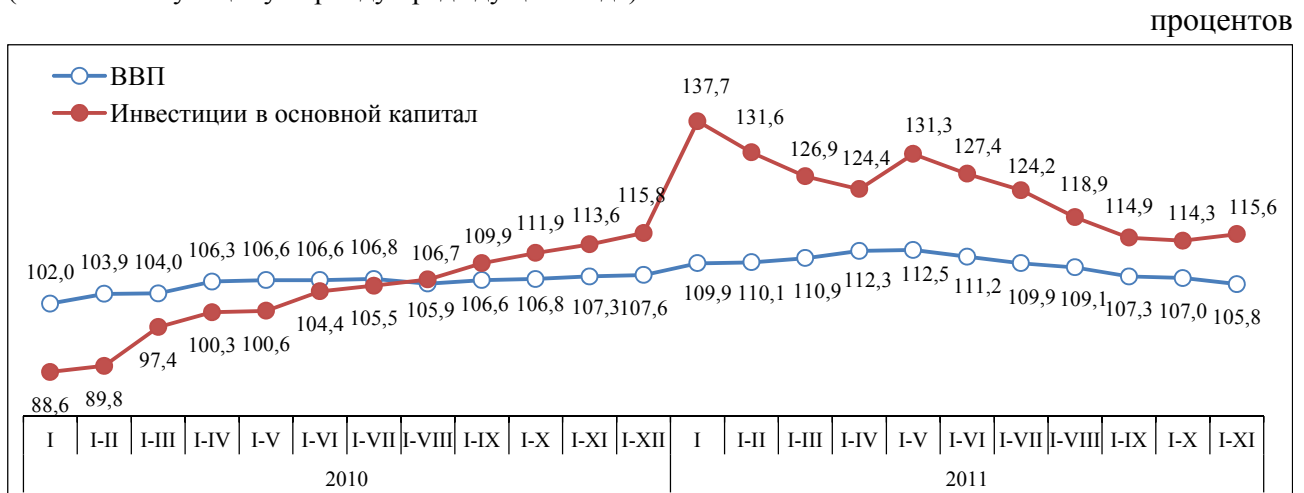

Без учета корректировки на рост цен номинальные объемы инвестиций в основной капитал и ВВП по сравнению с аналогичным периодом 2010 г. возросли, соответственно, на 64,6 и 70,1 процента. Доля инвестиций в ВВП снизилась до 30,5 процента при 31,5 процента в январе-ноябре 2010 г.

Следует отметить, что рост инвестиций постепенно замедлялся, вместе с тем обеспечивался в течение всего периода с начала года, несмотря на ухудшение макроэкономической ситуации в стране. Среди основных сдерживающих факторов наибольшее влияние оказывали высокий уровень инфляции, сохранявшаяся в течение длительного времени нестабильная ситуация на валютном рынке, девальвация национальной валюты, низкая платежеспособность субъектов хозяйствования, сокращение покупательной способности населения и другие. Кроме того, были ограничены инвестиционные расходы консолидированного бюджета.

В этих условиях при незначительном росте иностранных инвестиций в основной капитал в финансировании инвестиционной деятельности преобладали кредитные ресурсы, несмотря на удорожание их стоимости и ужесточение условий предоставления (в том числе по льготным кредитам в жилищном строительстве), а также собственные средства организаций.

Согласно официальному прогнозу Минэкономразвития, в Российской Федерации рост инвестиций в основной капитал в 2011 году прогнозируется на уровне 109 процентов. В январе-ноябре 2011 г., по предварительной оценке Росстата, объем капиталовложений в сопоставимых ценах был на 5,6 процента выше уровня января-ноября 2010 г.

² В соответствии с расчетными балансовыми показателями Прогноза социально-экономического развития Республики Беларусь на 2011 год, утвержденными постановлением Министерства экономики Республики Беларусь от 31.12.2010 № 199, годовой объем инвестиций в основной капитал прогнозировался на уровне 68,2-68,8 трлн. рублей.

³ Прогнозом социально-экономического развития Республики Беларусь рост инвестиций в основной капитал в 2011 году запланирован на уровне 116-117 процентов.

На общем результате инвестиционной деятельности в большей мере отразилось ускорение роста капитальных вложений **на приобретение машин, оборудования, транспортных средств**, в то время как по росту расходов на строительно-монтажные работы **сохранилась тенденция к замедлению**.

На строительно-монтажные работы, включая работы по монтажу оборудования, израсходовано 46,5 процента всех капиталовложений (годом ранее - 51,6 процента). Их объем **по сравнению с январем-ноябем 2010 г. вырос на 10,2 процента** (при увеличении на 17,2 процента в январе-ноябре 2010 г. относительно января-ноября 2009 г.), таблица 1.2.1. В ноябре по сравнению с октябрём 2011 г. объем строительно-монтажных работ (в сопоставимых ценах) сократился на 6,3 процента, по сравнению с ноябрём 2010 г. - на 10,4 процента.

Таблица 1.2.1

ИНФОРМАЦИЯ

об объемах и темпах роста инвестиций в основной капитал в январе-ноябре 2011 г.

Показатели	Январь-ноябрь 2011 г. (в текущих ценах), млрд. рублей	Темпы роста в сопоставимых ценах, процентов			
		январь-ноябрь 2011 г. к январю-ноябрю 2010 г.	ноябрь 2011 г. к		справочно январь-ноябрь 2010 г. к январю-ноябрю 2009 г.
			ноябрю 2010 г.	октябрю 2011 г.	
Инвестиции в основной капитал	76 071,1	115,6	118,4	110,7	113,6
Из общего объема инвестиций -					
строительно-монтажные работы	35 400,6	110,2	89,6	93,7	117,2
затраты на приобретение машин, оборудования, транспортных средств	33 591,4	125,5	162,5	140,2	113,1

Расходы на приобретение машин, оборудования и транспортных средств составили 125,5 процента к объему января-ноября 2010 г., или 44,2 процента от общего объема капиталовложений, при 37,2 процента годом ранее, рисунок 1.2.2.

Рисунок 1.2.2

ТЕМПЫ РОСТА

строительно-монтажных работ и инвестиций в активную часть основных средств **в 2010-2011 гг.**
(в сопоставимых ценах к соответствующему периоду предыдущего года)

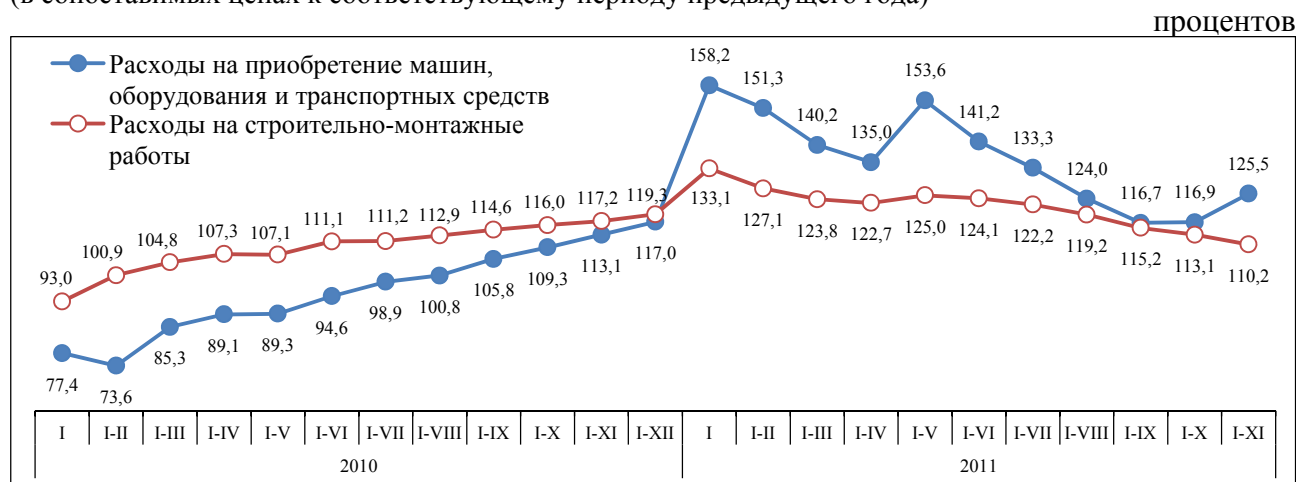

Увеличение доли расходов на приобретение машин, оборудования и транспортных средств в технологической структуре инвестиций в основной капитал обусловлено как опережающим темпом их реального роста, так и пересчетом стоимости приобретенных импортных машин и оборудования в рублевом эквиваленте в связи с девальвацией белорусского рубля.

Расходы на приобретение активной части основных средств преобладали в структуре капиталовложений организаций “Беллеглапрома” (87,7 процента), “Минпрома” (83,3 процента), “Беллесбумпрома” (78,2 процента), “Белгоспищепрома” (70,1 процента).

На долю импорта в расходах на приобретение машин, оборудования и транспортных средств (включая импортное оборудование, приобретенное на территории Республики Беларусь) в январе-ноябре 2011 г. приходилось 59,2 процента.

Расходы на приобретение импортных машин, оборудования и транспортных средств доминировали в структуре капиталовложений в активную часть основных средств организаций “Минстройархитектуры” (87,4 процента), “Минэнерго” (85,3 процента), “Белгоспищепрома” (79,7 процента), “Беллесбумпрома” (71 процент).

1.2.1. Динамика ускорения роста цен и в инвестиционной сфере, и в экономике в целом в январе-ноябре 2011 г. сохранилась (рисунок 1.2.3).

Рисунок 1.2.3

ДИНАМИКА

цен в инвестиционной сфере в 2010-2011 гг.

(к соответствующему периоду предыдущего года)

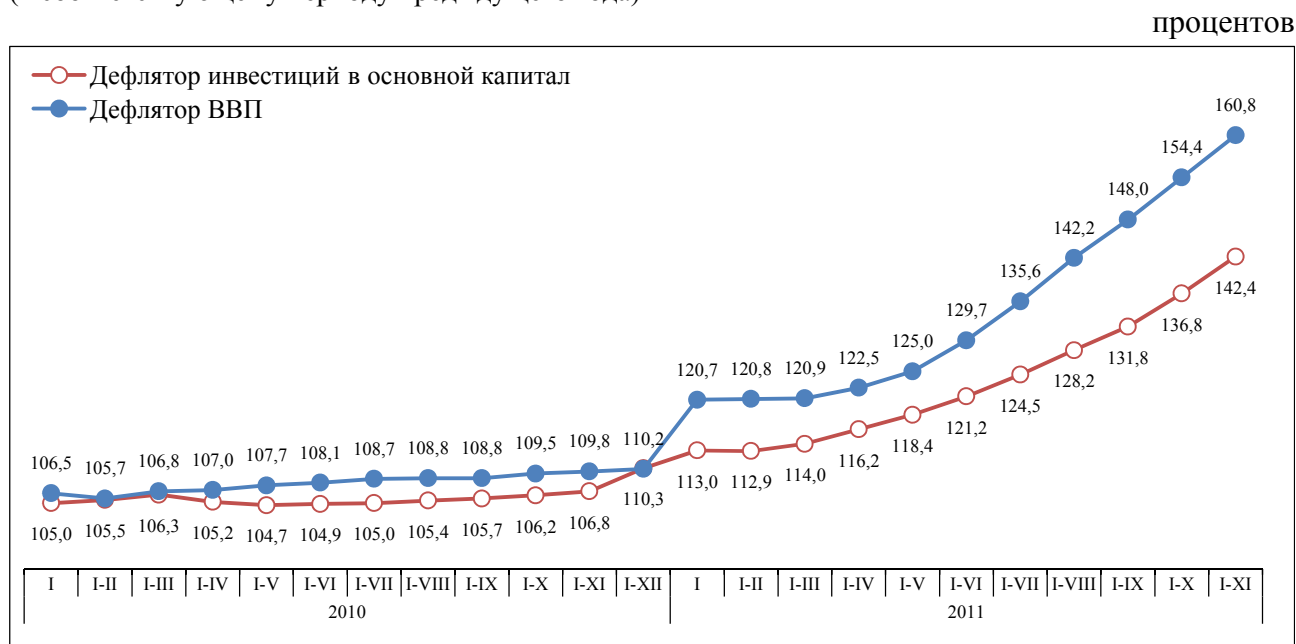

При общем росте цен в экономике (дефляторе ВВП), сложившемся на уровне 160,8 процента относительно цен января-ноября 2010 г., дефлятор инвестиций в основной капитал, отражающий рост цен в сфере инвестиций, составил 142,4 процента и был выше соответствующего показателя годом ранее на 35,6 процентного пункта.

Цены на строительные-монтажные работы относительно января-ноября 2010 г. повысились на 35,1 процента (при прогнозируемом на 2011 год индексе цен на строительные-монтажные работы в среднегодовом исчислении на уровне 112-113 процентов).

Помесячная динамика индекса цен в строительстве, в том числе по элементам технологической структуры, отражает устойчивую тенденцию ускорения роста относительно цен декабря 2010 г. (рисунок 1.2.4).

ДИНАМИКА

индекса цен в строительстве по элементам технологической структуры
в 2011 году (к декабрю предыдущего года)

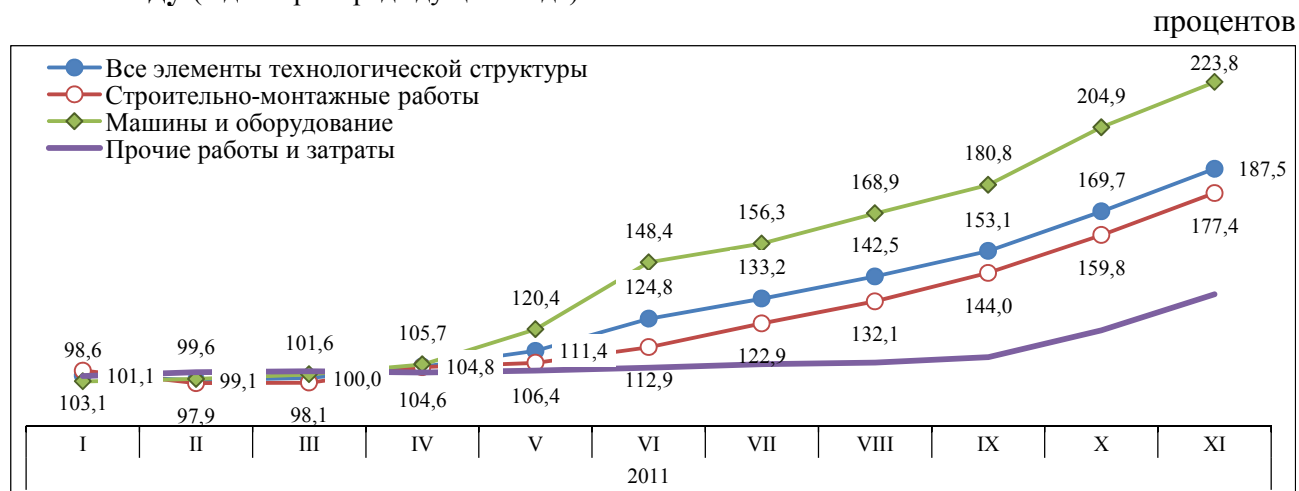

1.2.2. В жилищном строительстве за одиннадцать месяцев освоено 13,2 трлн. рублей (без учета затрат на инфраструктуру), или 87,1 процента объема, запланированного на 2011 год.

В общем объеме инвестиций в основной капитал доля отрасли уменьшилась до 17,3 процента (при 22,6 процента в январе-ноябре 2010 г.).

Введено в эксплуатацию 4,6 млн. квадратных метров общей площади жилья. По сравнению с январем-ноябрем 2010 г. общий ввод жилья сократился на 16,4 процента, для нуждающихся в улучшении жилищных условий - на 17,9 процента, в том числе для этой категории граждан в многоквартирных жилых домах в городах - на 16,8 процента (таблица 1.2.2).

Таблица 1.2.2

ИНВЕСТИЦИИ

в жилищное строительство и выполнение прогнозных показателей
по вводу в эксплуатацию общей площади жилых домов
в январе-ноябре 2011 г.

Показатели	Прогноз на 2011 год	Фактически в январе-ноябре 2011 г.	Январь-ноябрь 2011 г. в процентах к	
			прогнозируемому параметру	январю-ноябрю 2010 г.
Объем инвестиций в жилищное строительство, млрд. руб.	15 096,6	13 155,8	87,1	88,4
Ввод в эксплуатацию жилья - всего, тыс. кв. м	7 500	4 566,9	60,9	83,6
ввод жилья в сельских населенных пунктах и малых городских поселениях	2 275	1 788,7	78,6	79,5
ввод жилья для граждан, состоящих на учете нуждающихся в улучшении жилищных условий		2 951,4		82,1
Ввод жилья в многоквартирных жилых домах в городах, тыс. кв. м	3 859	2 504,9	64,9	83,6
в том числе:				
для граждан, состоящих на учете нуждающихся в улучшении жилищных условий	3 087	2 218,2	71,9	83,2
в процентах от ввода жилья в многоквартирных жилых домах в городах	80	88,6		

В России в январе-ноябре 2011 г. введены в эксплуатацию 45,3 млн. квадратных метров общей площади жилых домов, что на 4,4 процента больше, чем за аналогичный период 2010 года.

1.2.4. По данным банковской статистики, в январе-ноябре 2011 г. общий объем выданных в экономику кредитов составил 159,3 трлн. рублей, что на 4,7 процента в сопоставимых ценах⁴ меньше, чем в январе-ноябре 2010 г. (таблица 1.2.3).

Таблица 1.2.3

ПОКАЗАТЕЛИ

кредитно-инвестиционной деятельности банков
в январе-ноябре 2010-2011 гг.

млрд. рублей

Показатели	Январь-ноябрь 2010 г.	Январь-ноябрь 2011 г.	Темп роста в сопоставимых ценах, процентов				
			январь-ноябрь 2011 г. к январю-ноябрю 2010 г.	январь-октябрь 2011 г. к январю-октябрю 2010 г.	январь-сентябрь 2011 г. к январю-сентябрю 2010 г.	январь-июнь 2011 г. к январю-июню 2010 г.	январь-март 2011 г. к январю-марту 2010 г.
Выдано кредитов, всего*	103 958,8	159 274,8	95,3	97,8	100,7	110,9	131,2
в процентах к ВВП	70,9	63,9					
Долгосрочные кредиты	34 431,1	50 622,7	103,2	111,3	118,9	136,7	168,6
в процентах к ВВП	23,5	20,3					
Кредиты на строительство жилья, всего	6 878,7	8 374,2	85,6	89,9	103,6	111,6	124,4
в процентах:							
к долгосрочным кредитам	20,0	16,5					
к ВВП	4,7	3,4					
из них:							
льготные кредиты**	6 066,0	7 224,7	83,7	86,1	98,9	111,3	119,8
в процентах к кредитам на строительство жилья	88,2	86,3					

* Включая кредиты физическим лицам.

** Льготные кредиты, выданные ОАО АСБ "Беларусбанк" и ОАО "Белагропромбанк".

На долгосрочной основе (включая кредиты физическим лицам) выдано 31,8 процента всех кредитов (50,6 трлн. рублей), что на 3,2 процента в сопоставимых ценах⁵ больше, чем годом ранее. Доля выданных долгосрочных кредитов в ВВП снизилась до 20,3 процента (в январе-ноябре 2010 г. - 23,5 процента).

Без учета кредитов физическим лицам выдано 37,8 трлн. рублей долгосрочных кредитов, или 74,7 процента всех долгосрочных кредитов в экономику (в сопоставимых ценах по сравнению с январем-ноябрем 2010 г. их объем сократился на 8,6 процента). Из них приходилось на организации:

обрабатывающей промышленности - 11,6 трлн. рублей, или 30,7 процента;

сельского хозяйства, охоты и лесного хозяйства - 6,5 трлн. рублей, или 17,1 процента;

торговли (включая торговлю автомобилями и мотоциклами), ремонта автомобилей, бытовых изделий и предметов личного пользования - 7,3 трлн. рублей, или 19,3 процента.

⁴ Корректировка по дефлятору ВВП (160,8 процента).

⁵ Корректировка по дефлятору инвестиций в основной капитал (142,3 процента).

На строительство и приобретение жилья за счет всех источников выдано 8,4 трлн. рублей кредитных ресурсов, что на 14,4 процента⁶ в сопоставимых ценах меньше, чем годом ранее (в январе-ноябре 2010 г. прирост кредитов в жилищное строительство составил 34,1 процента). Доля кредитов в жилищное строительство в ВВП понизилась до 3,4 процента (в январе-ноябре 2010 г. - 4,7 процента).

На льготных условиях ОАО АСБ “Беларусбанк” и ОАО “Белагропромбанк” предоставлено около 7,2 трлн. рублей, что на 16,3 процента в сопоставимых ценах меньше, чем в январе-ноябре 2010 г. Доля таких кредитов снизилась до 86,3 процента всех кредитов на строительство жилья (в этот период годом ранее она составляла 88,2 процента).

Обозначенные выше тенденции в динамике объемов предоставленной кредитной поддержки инвестиционной деятельности проявились в результате принятых мер по ужесточению монетарных условий (повышение ставки рефинансирования, ставок по операциям Национального банка, процентных ставок на денежном рынке), а также в связи с сокращением числа государственных программ и изменением подходов к их финансированию. С 1 июня 2011 г. Национальный банк не предоставляет банкам ресурсы для кредитования государственных программ, а осуществляет рефинансирование банков с помощью стандартных инструментов и на рыночных условиях.

Изменившиеся условия, ускоренный рост цен в инвестиционной сфере, в том числе удорожание стоимости строительства жилья (в белорусских рублях), ограниченная платежеспособность субъектов хозяйствования, в совокупности привели к снижению доступности кредитов.

Вместе с тем, на фоне сокращения средств консолидированного бюджета и сохранения незначительной доли иностранных инвестиций в основной капитал, кредитные ресурсы по-прежнему являются одним из основных источников финансирования капитальных расходов. Доля использованных кредитов в структуре источников инвестиций в основной капитал остается высокой.

⁶ Корректировка по индексу цен на строительные работы (135,1 процента).

1.3. Внешняя торговля. В январе-октябре 2011 г., по предварительным данным платежного баланса, экспорт товаров и услуг составил 37 635,5 млн. долларов США, импорт товаров и услуг - 39 360 млн. долларов США, увеличившись по сравнению с январем-октябрем 2010 г. на 58,6 и 36,5 процента соответственно. В результате по внешнеторговым операциям сформировался чистый импорт в размере 1 724,5 млн. долларов США против отрицательного сальдо 5 114,5 млн. долларов США в январе-октябре 2010 г. По отношению к ВВП данные показатели составили соответственно минус 3,6 и минус 11,6 процента. При этом дефицит торгового баланса составил 3 464,6 млн. долларов США, а активное сальдо операций с услугами - 1 740,1 млн. долларов США (таблица 1.3.1)⁷.

Таблица 1.3.1

ИНФОРМАЦИЯ

о состоянии внешней торговли Республики Беларусь
в январе-октябре 2011 г.

млн. долларов США

	Январь-октябрь 2010 г.	Январь-октябрь 2011 г.	Январь-октябрь 2011 г. к январю-октябрю 2010 г., процентов	Справочно январь-октябрь 2010 г. к январю-октябрю 2009 г., процентов
Баланс товаров и услуг	-5 114,5	-1 724,5	33,7	119,0
экспорт товаров и услуг	23 729,7	37 635,5	158,6	119,3
импорт товаров и услуг	-28 844,2	-39 360,0	136,5	119,3
Торговый баланс	-6 454,8	-3 464,6	53,7	118,2
в том числе с Россией	-5 984,5	-8 225,1	137,4	75,0
экспорт товаров (в ценах FOB)	20 049,3	33 353,2	166,4	117,7
в том числе в Россию	8 091,2	11 765,9	145,4	150,6
импорт товаров (в ценах FOB)	-26 504,1	-36 817,8	138,9	117,8
в том числе из России	-14 075,7	-19 991,0	142,0	105,4
Баланс услуг	1 340,3	1 740,1	129,8	115,3
экспорт услуг	3 680,4	4 282,3	116,4	128,8
импорт услуг	-2 340,1	-2 542,2	108,6	138,2

Активизация экспортно-импортных операций в январе-октябре 2011 г. связана как с увеличением долларовых цен, так и с ростом физических объемов. При этом необходимо отметить улучшение условий торговли в январе-октябре 2011 г. - темпы роста цен экспорта превышали темпы роста цен импорта на 9,8 процентного пункта. По данным Национального статистического комитета, начиная с марта 2011 г. наблюдалось ежемесячное превышение темпов роста стоимостных объемов экспорта товаров над темпами роста их импорта, и в целом за январь-октябрь оно составило 25,7 процентного пункта.

Экспорт товаров в январе-октябре 2011 г. по сравнению с январем-октябрем 2010 г. в стоимостном выражении увеличился на 64,6 процента, при этом экспорт энергетических продуктов вырос в 2,3 раза, остальных товаров - на 45,2 процента.

⁷ Необходимо учитывать, что в 2010 году импорт нефти из России включал таможенные пошлины, перечисляемые в ее бюджет. С 2011 года в бюджет России перечисляются таможенные пошлины от экспорта нефтепродуктов, которые отражаются в текущих трансфертах платежного баланса (за январь - октябрь 2011 г. их объем составил 2,45 млрд. долларов США).

Физический объем экспорта товаров к уровню января-октября 2010 г. увеличился на 32 процента, в том числе неэнергонасителей - на 19,5 процента, а энергоресурсов - на 67,8 процента.

В товарном разрезе положительная динамика экспорта неэнергонасителей была связана с увеличением стоимости поставок ключевых экспортных товаров, в том числе удобрений (на 51,9 процента), черных металлов (на 35,5 процента), грузовых автомобилей (на 67,5 процента), тракторов (на 66,7 процента), шин (на 37,8 процента), сельскохозяйственных машин и механизмов (на 33,5 процента), запчастей для автомобилей и тракторов (на 25,8 процента), мебели (на 23,3 процента), мясных продуктов (на 3 процента), молока и молочных продуктов (на 12 процентов).

Экспорт в Россию в январе-октябре 2011 г. относительно января-октября 2010 г. вырос на 41,1 процента, в остальные страны СНГ - на 55,8 процента, в страны вне СНГ - на 88,9 процента. Рост экспорта в Россию связан с увеличением объемов поставок большинства традиционно поставляемых товаров, в том числе черных металлов (в 1,8 раза), тракторов (в 1,8 раза), грузовых автомобилей (в 1,6 раза), сельскохозяйственных машин и механизмов (на 17,1 процента), запчастей для автомобилей и тракторов (на 36,3 процента), седельных тягачей (в 4,2 раза), мясомолочной продукции (на 18,8 процента), шин (на 29,8 процента), мебели (на 29,4 процента).

Увеличение стоимостного объема экспорта в Россию и страны вне СНГ произошло главным образом за счет увеличения физического объема поставок (таблица 1.3.2). Прирост экспорта в остальные страны СНГ на 64 процента был обеспечен увеличением стоимостных объемов экспорта нефтепродуктов. Удельный вес нефтепродуктов в приросте экспорта в страны вне СНГ составил 68,2 процента, удобрений - 12,4 процента. В целом рост физического объема обусловил около 62 процентов увеличения стоимостного объема экспорта.

Таблица 1.3.2

ИНДЕКСЫ РАЗВИТИЯ

экспорта и импорта товаров

(январь-октябрь 2011 г. к январю-октябрю 2010 г.)

процентов

	Всего	В том числе		
		Россия	остальные страны СНГ	страны вне СНГ
1. Индексы экспорта товаров				
стоимостного объема*	164,6	141,1	155,8	188,9
физического объема**	132,0	121,6	125,4	142,8
цен**	125,0	116,1	125,3	132,6
2. Индексы импорта товаров				
стоимостного объема*	138,9	142,0	141,4	134,4
физического объема**	120,9	122,7	116,8	119,3
цен**	115,2	115,9	122,8	112,9

*По данным платежного баланса.

**По данным Национального статистического комитета.

В товарной структуре экспорта в январе-октябре 2011 г. по сравнению с январем-октябрем 2010 г. снизилась доля инвестиционных (с 11,3 до 11 процентов), промежуточных неэнергетических (с 38,6 до 35,5 процента) и потребительских товаров (с 22,8 до 17,9 процента). Удельный вес энергоносителей увеличился с 24,7 до 34,6 процента.

Импорт товаров в январе-октябре 2011 г. относительно января-октября 2010 г. в стоимостном выражении увеличился на 38,9 процента, в том числе в натуральных показателях - на 20,9 процента. Объем закупок энергетических продуктов вырос на 64,4 процента, остальных товаров - на 25,7 процента. При этом физический объем импорта энергоносителей увеличился на 40,4 процента, а совокупности остальных товаров - на 10,6 процента.

Ввоз товаров инвестиционного назначения в стоимостном выражении вырос на 28,2 процента, физический объем - на 21,6 процента.

Закупки нефти выросли в 1,6 раза, нефтепродуктов - в 3,6 раза, закупки газа увеличились на 31,9 процента. В среднем долларové цены на энергоносители выросли на 17,1 процента (цена на газ увеличилась на 38,3 процента, на нефть - на 7,5 процента, на нефтепродукты - на 8 процентов). Физические объемы импорта нефти увеличились на 45,7 процента, нефтепродуктов - в 3,4 раза, газа - снизились на 4,6 процента.

Промежуточный неэнергетический импорт возрос на 22,3 процента при увеличении его физического объема на 5,3 процента (при росте реального объема промышленного производства на 10 процентов). Стоимость закупок потребительских товаров выросла на 39,7 процента, в том числе за счет увеличения физического объема - на 18,2 процента.

В целом рост физического объема обусловил около 61 процента увеличения стоимостного объема импорта.

В географическом разрезе наиболее высокими темпами роста характеризовалось развитие импорта из России и остальных стран СНГ (обусловлено увеличением поставок недргоценных металлов и нефтепродуктов). Стоимостной объем импорта из России вырос на 42 процента при увеличении физического объема поставок на 22,7 процента и цен на 15,9 процента (таблица 1.3.2). Прирост импорта из стран вне СНГ был обусловлен главным образом ростом поставок легковых автомобилей и нефти.

В январе-октябре 2011 г. изменилась структура товарного импорта: снижение доли промежуточных неэнергетических товаров с 40,2 до 35,3 процента и инвестиционных товаров с 9,1 до 8,4 процента сопровождалось ростом удельного веса энергоносителей с 33,7 до 39,8 процента и потребительских товаров - с 15,9 до 16 процентов. По данным Национального статистического комитета, в январе-октябре 2011 г. сальдо торговли промежуточными товарами составило минус 4 948,1 млн. долларов США, из них энергоносителями - минус 3 471,2 млн. долларов США (в январе-октябре 2010 г. сальдо составляло минус 7 181 млн. и минус 4 116 млн. долларов США соответственно). По операциям с потребительскими товарами чистый импорт составил 83,2 млн. долларов США в январе-октябре 2011 г. против чистого экспорта в размере 283,7 млн. долларов США в январе-октябре 2010 г. При этом отрицательное сальдо по непродовольственным товарам выросло до минус 1 667,8 млн. долларов США, а по продовольственным товарам положительное сальдо сложилось на уровне 1 584,6 млн. долларов США. Сальдо торговли инвестиционными товарами составило 501,9 млн. долларов США против минус 184,1 млн. долларов США в январе-октябре 2010 г.

В январе-октябре 2011 г. по сравнению с январем-октябрем 2010 г. **экспорт и импорт услуг** выросли на 16,4 и 8,6 процента соответственно. Положительное сальдо по услугам увеличилось с 1 340,3 млн. до 1 740,1 млн. долларов США, обеспеченное в основном профицитом по транспортным услугам в размере 1 630,3 млн. долларов США, а также по компьютерным и информационным услугам и услугам связи в размере 239,3 млн. долларов США.

Удельный вес контрактов на условиях расчетов в денежной форме в экспорте товаров в январе-октябре 2011 г. составил 97,7 процента, в импорте - 97,9 процента (в январе-октябре 2010 г. - 96,5 и 97,6 процента соответственно). Доля бартера в экспорте и импорте составила 0,1 процента.

1.4. Денежные доходы, расходы и сбережения населения. Номинальные *денежные доходы* населения в январе-октябре 2011 г. составили 125,3 трлн. рублей и по сравнению с январем-октябрем 2010 г. увеличились на 46,9 процента (таблица 1.4.1).

Таблица 1.4.1

ИНФОРМАЦИЯ

о денежных доходах населения в **2011** году

	Сумма, млрд. рублей	Темпы роста к соответствующему периоду предыдущего года, процентов		
		номинальный	реальный	реальный располагаемый
сентябрь	15 848,5	176,3	98,2	
январь-сентябрь	108 744,3	144,4	106,2	104,8
октябрь	16 552,1	165,7	86,2	
январь-октябрь	125 296,4	146,9	103,6	102,5

Реальные денежные доходы⁸ населения за январь-октябрь 2011 г. по сравнению с аналогичным периодом 2010 г. увеличились на 3,6 процента (рисунок 1.4.1). При этом прирост производительности труда за январь-октябрь 2011 г. составил 7,3 процента, при прогнозе прироста за 2011 год - 9,3-9,4 процента, реальная среднемесячная заработная плата приросла на 5,9 процента, а реальная назначенная пенсия, наоборот, снизилась на 4,9 процента (рисунок 1.4.2).

Рисунок 1.4.1

РЕАЛЬНЫЕ ДЕНЕЖНЫЕ ДОХОДЫ

населения Республики Беларусь в **2010-2011** гг.

(к соответствующему периоду предыдущего года)

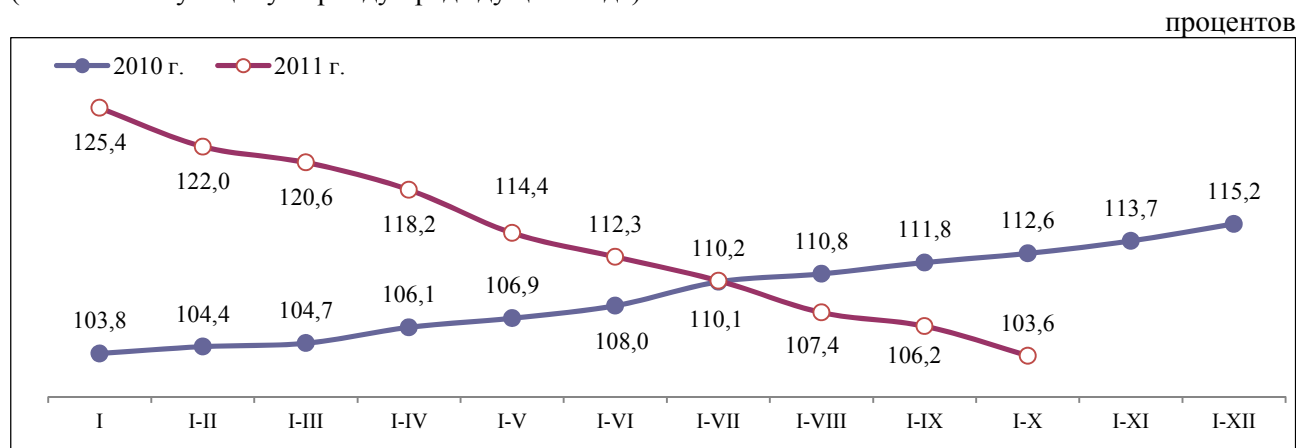

Реальные располагаемые денежные доходы населения (денежные доходы за вычетом налогов и взносов, скорректированные на индекс потребительских цен на товары и услуги) в январе-октябре 2011 г. по сравнению с январем-октябрем 2010 г. увеличились на 2,5 процента при прогнозе на 2011 год 8-9,5 процента.

Доля денежных доходов населения в ВВП в январе-октябре 2011 г. составила 57,8 процента против 65 процентов годом ранее.

Денежные доходы в расчете на душу населения в январе-октябре 2011 г. увеличились по сравнению с январем-октябрем 2010 г. в номинальном выражении на 47,2 процента, в реальном - на 3,8 процента.

⁸ Доходы, скорректированные на индекс потребительских цен.

ОСНОВНЫЕ ПОКАЗАТЕЛИ РЕАЛЬНЫХ ДЕНЕЖНЫХ ДОХОДОВ

населения Республики Беларусь в 2011 г.
(к соответствующему периоду предыдущего года)

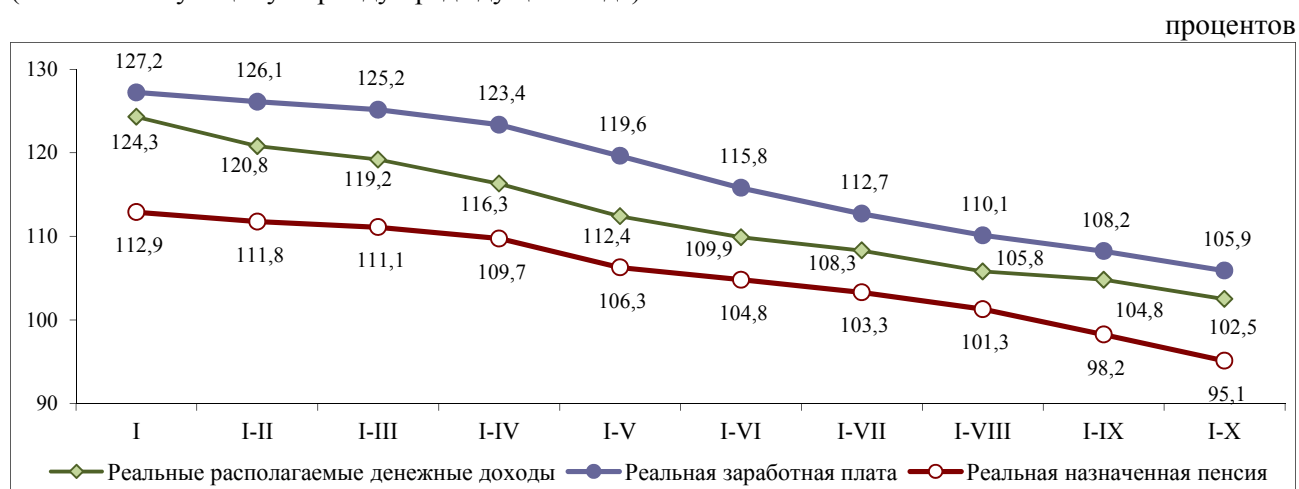

Основными источниками формирования денежных доходов населения являются оплата труда и трансферты населению (пенсии, пособия и стипендии), удельный вес которых в общей сумме денежных доходов населения в январе-октябре 2011 г. составил 85,2 процента (в январе-октябре 2010 г. - 83,5 процента).

В январе-октябре 2011 г. на покупку товаров население израсходовало 82,1 трлн. рублей (65,5 процента от общей суммы денежных доходов населения против 60,9 процента в январе-октябре 2010 г.). Величина прироста задолженности населения по кредитам банков в январе-октябре 2011 г. составила 8,1 трлн. рублей (или 6,5 процента от общей суммы денежных доходов населения) и по сравнению с январем-октябрем прошлого года увеличилась на 66,9 процента (в январе-октябре 2010 г. прирост составил 5,7 процента от общей суммы денежных доходов населения).

Доля прироста банковских вкладов населения в национальной валюте в январе-октябре 2011 г. в денежных доходах населения за этот период составила 1,9 процента против 3 процентов в январе-октябре 2010 г. При этом доля вкладов в иностранной валюте увеличилась до 15,7 процента (в январе-октябре 2010 г. - 2,3 процента), что было обусловлено переоценкой инвалютной составляющей в связи со значительным ослаблением курса белорусского рубля при ее сокращении в долларовом эквиваленте. Прирост наличной национальной валюты на руках у населения в январе-октябре 2011 г. составил 0,9 процента от величины денежных доходов против 0,7 процента в январе-октябре 2010 г.

В январе-ноябре 2011 г. номинальная начисленная среднемесячная **заработная плата** работников составила 1 840,2 тыс. рублей, в том числе в ноябре - 2 439,7 тыс. рублей (таблица 1.4.2).

Реальная заработная плата в январе-ноябре 2011 г. по сравнению с январем-ноябрем 2010 г. увеличилась на 3 процента. В ноябре 2011 г. по сравнению с ноябрем 2010 г. она снизилась на 17,2 процента, а по сравнению с октябрём 2011 г. - на 2,7 процента.

Просроченная задолженность по заработной плате в республике на 1 декабря 2011 г. по перечню обследуемых организаций составила 750,1 млн. рублей, или 0,01 процента от фонда заработной платы по республике за октябрь 2011 г.

Задолженность организаций по кредитам и займам на выплату заработной платы на 1 ноября 2011 г. составила 1 093,3 млрд. рублей, или 14,5 процента от начисленного за месяц фонда заработной платы (на 1 октября 2011 г. - 1 080,1 млрд. рублей, или 14,7 процента).

ИНФОРМАЦИЯ

о среднемесячной заработной плате и пенсиях
в 2011 году

	Сумма, тыс. рублей	Темпы роста, процентов			
		к соответствующему периоду предыдущего года		к предыдущему месяцу	
		номинальный	реальный	номинальный	реальный
Заработная плата					
октябрь	2 318,0	174,1	90,5	102,6	94,8
январь-октябрь	1 780,6	150,2	105,9		
ноябрь	2 439,7	170,5	82,8	105,2	97,3
январь-ноябрь	1 840,2	152,3	103,0		
Пенсии					
октябрь	767,1	144,7	75,2	100,0	92,4
январь-октябрь	657,3	134,8	95,1		
ноябрь	941,0	160,9	78,1	122,7	113,5
январь-ноябрь	683,1	137,6	97,0		

В ноябре 2011 г. были увеличены размеры пенсий, выплачиваемых органами по труду, занятости и социальной защите. Средний размер назначенных пенсий составил 941 тыс. рублей, что в 2 раза превышает бюджет прожиточного минимума для пенсионеров (в ноябре 2010 г. - 2,3 раза). По сравнению с ноябрем 2010 г. средний размер назначенной месячной пенсии увеличился на 60,9 процента в номинальном выражении или уменьшился на 21,9 процента в реальном (по сравнению с октябрём 2011 г. увеличился на 13,5 процента).

За январь-ноябрь 2011 г. средний размер назначенной месячной пенсии зафиксирован на уровне 683,1 тыс. рублей и вырос по сравнению с январем-ноябрём 2010 г. на 37,6 процента в номинальном выражении и уменьшился на 3 процента в реальном (таблица 1.4.2).

Средний размер пособия на одного безработного в ноябре 2011 г. составил 88,5 тыс. рублей, или 14,2 процента от бюджета прожиточного минимума в среднем на душу населения.

Депозиты населения в национальной и иностранной валюте в банках Республики Беларусь на 1 декабря 2011 г. составили 46,9 трлн. рублей, увеличившись с начала года в номинальном выражении на 104,5 процента (прирост, в основном, обусловлен переоценкой валютных вкладов), а в реальном выражении - на 0,2 процента (годом ранее прирост на 24,1 процента и 13,9 процента соответственно), таблица 1.4.3 и рисунок 1.4.3.

Сохраняется тенденция к снижению по сравнению с началом 2011 г. переводных депозитов в реальном выражении - на 19,9 процента, между тем по срочным депозитам еще наблюдается положительная динамика - прирост на 3,8 процента. При этом данная динамика увеличения в реальном выражении срочных депозитов обусловлена переоценкой инвалютной составляющей депозитов, тогда как срочные депозиты в национальной валюте и в иностранной валюте с долларовом эквиваленте сократились.

ИНФОРМАЦИЯ

о вкладах населения в банках Республики Беларусь

млрд. рублей

Показатели	01.01.2011	01.12.2011	Прирост за январь-ноябрь 2011 г.	Темпы роста к 01.01.2011, процентов	
				номинальный	реальный
Вклады населения в национальной и иностранной валютах	22 957,3	46 937,0	23 979,7	204,5	100,2
переводные	3 497,0	5 717,6	2 220,6	163,5	80,1
срочные	19 460,3	41 219,5	21 759,2	211,8	103,8
в том числе:					
1. Рублевые вклады	9 810,9	12 471,4	2 660,5	127,1	62,3
переводные	2 831,0	3 737,6	906,6	132,0	64,7
срочные	6 979,9	8 733,8	1 753,9	125,1	61,3
2. Инвалютные вклады⁹	13 146,4	34 465,7	21 319,3	262,2	128,5
переводные	666,0	1 980,0	1 314,0	297,3	145,7
срочные	12 480,4	32 485,7	20 005,3	260,3	127,6
2.1. Инвалютные вклады, млн. долларов США	4 382,1	4 007,6	- 374,5	91,5	
переводные	222,0	230,2	8,2	103,7	
срочные	4 160,1	3 777,4	- 382,7	90,8	

На 1 декабря 2011 г. вклады физических лиц в национальной валюте составили 12,5 трлн. рублей, а в иностранной - 4 млрд. долларов США.

Рисунок 1.4.3

РЕАЛЬНЫЕ ТЕМПЫ РОСТА

вкладов населения в 2010-2011 гг.

в процентах к началу соответствующего года

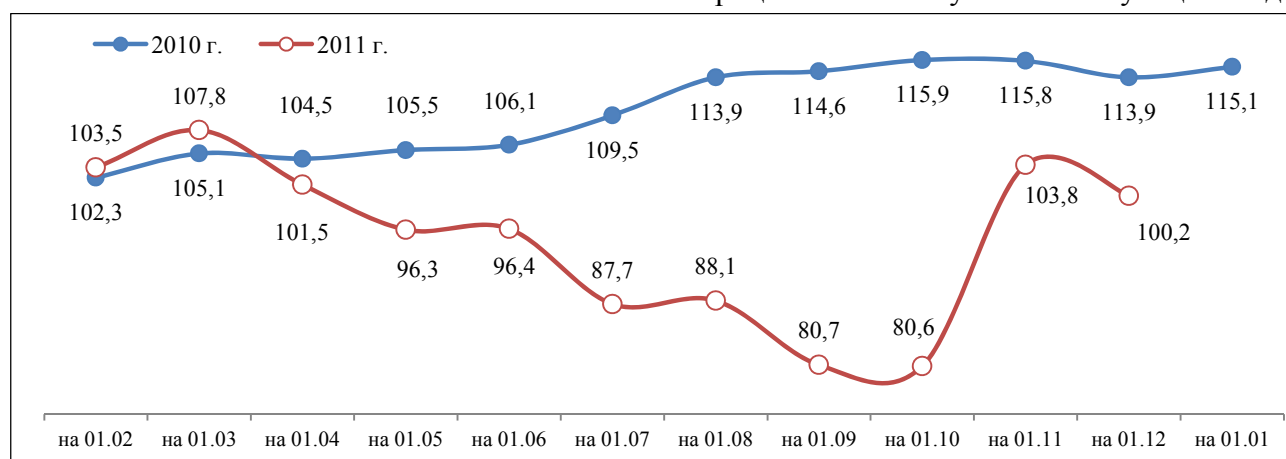

Вклады населения в национальной валюте за январь-ноябрь 2011 г. увеличились на 2,7 трлн. рублей, или на 27,1 процента (годом ранее - на 1,9 трлн. рублей, или 23,2 процента), в реальном выражении они снизились на 37,7 процента (в январе-ноябре 2010 г. увеличились на 13,1 процента).

⁹ В эквиваленте белорусских рублей.

Депозиты населения в иностранной валюте за январь-ноябрь 2011 г. снизились на 374,5 млн. долларов США, или на 8,5 процента (в январе-ноябре 2010 г. темп прироста составил 17,8 процента).

В январе-ноябре 2011 г. **чистая продажа населением наличной иностранной валюты** на внутреннем валютном рынке составила 330,3 млн. долларов США, при этом за январь-ноябрь 2010 г. чистая покупка населением наличной иностранной валюты составила 506 млн. долларов США (рисунок 1.4.4).

Рисунок 1.4.4

ПОКУПКА-ПРОДАЖА

населением наличной иностранной валюты на
внутреннем валютном рынке **в 2010-2011 гг.**

млн. долларов США

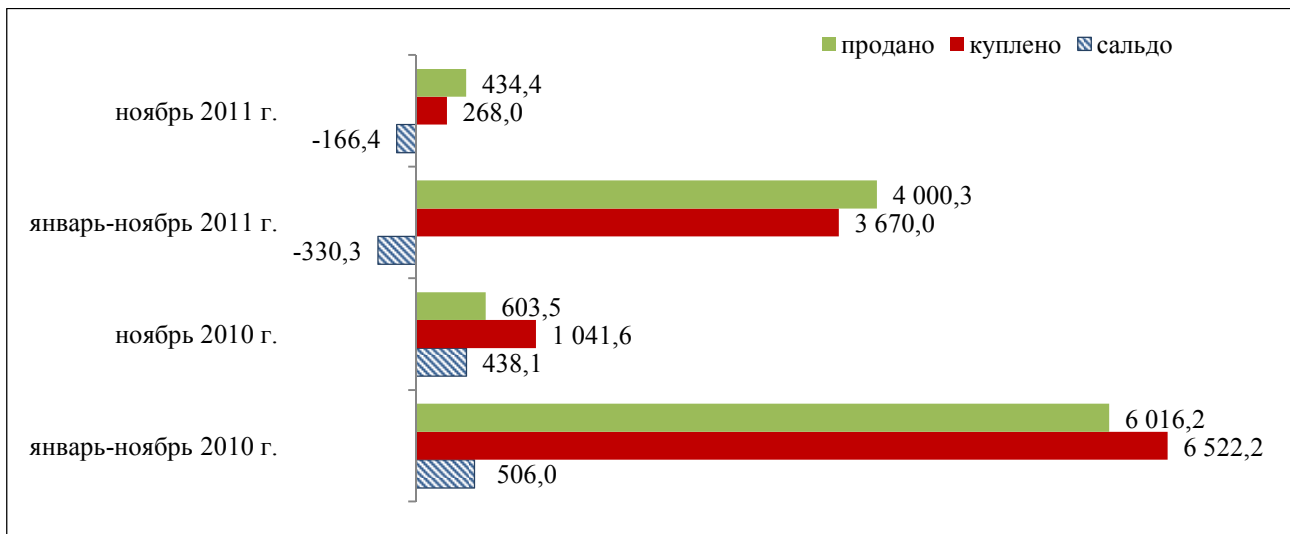

1.5. Государственные финансы. В январе-октябре 2011 г., по предварительной информации Министерства финансов, в консолидированный бюджет Республики Беларусь поступило 61,9 трлн. рублей **доходов**, что в 1,6 раза больше, чем за январь-октябрь 2010 г. (или 28,6 процента к ВВП против 30,2 процента в январе-октябре 2010 г.), таблица 1.5.1. В реальном выражении (скорректированные на индекс потребительских цен) они увеличились на 10,3 процента. Следует отметить, что динамика поступлений в доходную часть консолидированного бюджета страны в январе-октябре 2011 г. продолжила отставание от динамики номинального роста ВВП, однако была выше, чем в январе-октябре 2010 г. Снижение относительного уровня доходов консолидированного бюджета в январе-октябре 2011 г. по сравнению с январем-октябрем 2010 г. было связано в основном с уменьшением поступлений налогов на доходы и прибыль (на 1,1 процента от ВВП), налога на добавленную стоимость (на 0,9 процента от ВВП), акцизов (на 0,7 процента от ВВП), отчислений в инновационные фонды (на 0,5 процента от ВВП) при увеличении доходов от внешнеэкономической деятельности (на 1,7 процента от ВВП).

Таблица 1.5.1

ИСПОЛНЕНИЕ

консолидированного бюджета

млрд. рублей

	Доходы	Из них		Расходы	Профицит (+), дефицит (-)
		налоговые	неналоговые		
январь-октябрь 2010 г.	39 585,0	36 315,5	3 190,5	41 799,0	-2 214,0
январь-октябрь 2011 г.	61 901,0	54 985,5	6 799,2	55 453,6	6 447,4

Доходная часть консолидированного бюджета формировалась, главным образом, за счет налоговых поступлений, в составе которых преобладают налог на добавленную стоимость, налоговые доходы от внешнеэкономической деятельности, подоходный налог с физических лиц, налог на прибыль. Удельный вес этих налоговых поступлений в общих доходах консолидированного бюджета в январе-октябре 2011 г. составил 70,4 процента, в январе-октябре 2010 г. - 66,3 процента (что, в основном, обусловлено ростом доходов от внешнеэкономической деятельности в январе-октябре 2011 г.). В январе-октябре 2011 г. доля налоговых поступлений в ВВП составила 25,4 процента, а в январе-октябре 2010 г. - 27,7 процента.

Таблица 1.5.2

СТРУКТУРА ДОХОДОВ

консолидированного бюджета

в процентах к итогу

Наименование показателя	январь-октябрь 2011 г.	Справочно январь-октябрь 2010 г.
Доходы - всего	100	100
налоговые доходы	88,8	91,7
из них:		
налоги на доходы и прибыль	22,4	24,7
в том числе:		
подоходный налог с физических лиц	11,3	10,6
налог на прибыль	10,4	12,2
налоги на собственность	3,7	4,1
налоги на товары (работы, услуги)	41,8	46,6
в том числе:		
налог на добавленную стоимость	31,1	32,4
акцизы	7,0	8,9
налоговые доходы от внешнеэкономической деятельности	17,6	11,1
неналоговые доходы	11,0	8,1

Налоговые доходы составили 88,8 процента всех поступлений в консолидированный бюджет (в январе-октябре 2010 г. - 91,7 процента), неналоговые доходы - 11 процентов (8,1 процента), таблица 1.5.2.

Расходы консолидированного бюджета в январе-октябре 2011 г. составили 55,4 трлн. рублей, что на 32,7 процента больше, чем в январе-октябре 2010 г. По отношению к ВВП они составили 25,6 процента (за январь-октябрь 2010 г. - 31,9 процента). В реальном выражении расходы уменьшились на 6,4 процента.

Основная доля в общих расходах консолидированного бюджета приходилась на финансирование социальной сферы и отраслей национальной экономики (таблица 1.5.3). Объем средств направленных в январе-октябре 2011 г. на финансирование социально-культурных мероприятий (здравоохранение, физическая культура, спорт, культура и средства массовой информации, образование, социальная политика) составил 25,1 трлн. рублей, или 45,2 процента от всех расходов консолидированного бюджета (в январе-октябре 2010 г. - 16,5 трлн. рублей, или 39,5 процента от всех расходов). Финансирование национальной экономики общегосударственной деятельности продолжает уменьшаться по сравнению с прошлым годом, при увеличении финансирования здравоохранения и образования.

Таблица 1.5.3

СТРУКТУРА РАСХОДОВ

консолидированного бюджета

в процентах к итогу

Наименование показателя	январь-октябрь 2011 г.	Справочно январь-октябрь 2010 г.
Расходы - всего	100	100
из них на:		
общегосударственную деятельность	17,4	20,1
национальную экономику	20,2	24,1
охрану окружающей среды	0,7	0,8
жилищно-коммунальные услуги и жилищное строительство	7,6	7,5
здравоохранение	13,5	11,8
физическую культуру, спорт, культуру и средства массовой информации	3,3	3,0
образование	18,2	15,2
социальную политику	10,2	9,5

В составе расходов на национальную экономику в январе-октябре 2011 г. наибольший удельный вес приходился на сельское хозяйство и рыбохозяйственную деятельность (53,8 процента), дорожное хозяйство (17,2 процента), транспорт (10,7 процента).

Консолидированный бюджет в январе-октябре 2011 г. был исполнен с **профицитом** на сумму 6 447,4 млрд. рублей (3 процента к ВВП), в том числе республиканский бюджет - с **профицитом** на сумму 3 328,8 млрд. рублей (1,5 процента к ВВП), таблица 1.5.4. В январе-октябре 2010 г. дефицит консолидированного бюджета составил 1,7 процента к ВВП, республиканского бюджета - 1,6 процента к ВВП. **Доходы республиканского бюджета** в январе-октябре 2011 г. составили 37,9 трлн. рублей (или 17,5 процента к ВВП), а **расходы** - 34,6 трлн. рублей (или 16 процентов к ВВП).

ИСТОЧНИКИ

финансирования дефицита консолидированного бюджета
в январе-октябре 2011 г.

млрд. рублей

Наименование показателя	январь-октябрь 2011 г.
Общее финансирование	-6 447,4
Внутреннее финансирование	-12 368,0
источники, получаемые от НБРБ	0,0
источники, получаемые от коммерческих банков и иных юридических и физических лиц	4 332,9
источники, получаемые из других секторов государственного управления	0,0
источники от операций с принадлежащим государству имуществом	72,8
из них	
поступления от реализации принадлежащего государству имущества (в том числе акций)	162,4
увеличение доли государства в уставных фондах (в том числе приобретение акций)	-89,7
изменение остатков средств бюджета	-30 457,0
прочие источники	-486,4
операции по средствам в иностранной валюте	15 476,6
операции по гарантиям Правительства Республики Беларусь, органов местного управления и самоуправления по кредитам банков Республики Беларусь	-1 306,9
Внешнее финансирование	5 920,6
кредиты международных финансовых организаций	3 974,2
кредиты правительств иностранных государств	-468,7
операции по гарантиям Правительства Республики Беларусь по внешним займам	5,4
государственные ценные бумаги Республики Беларусь, формирующие внешний государственный долг	2 409,6

По данным Министерства по налогам и сборам, **задолженность по налогам и сборам** на 1 ноября 2011 г. увеличилась по сравнению с 1 ноября 2010 г. на 8,2 процента и составила 58,3 млрд. рублей.

Просроченная задолженность по налогам и сборам, социальному страхованию и обеспечению на 1 ноября 2011 г. составила 100 млрд. рублей, или 0,8 процента от общей суммы просроченной кредиторской задолженности. По сравнению с 1 ноября 2010 г. просроченная задолженность по налогам и сборам, социальному страхованию и обеспечению снизилась на 51,1 процента при росте потребительских цен за этот период в 1,9 раза. По сравнению с началом года задолженность уменьшилась на 46,3 процента, в том числе за октябрь - на 0,4 процента.

Государственный внутренний долг¹⁰ на 1 ноября 2011 г., по предварительным данным, составил 20 555,1 млрд. рублей (8,3 процента от ВВП) и увеличился по сравнению с началом года на 11 287,2 млрд. рублей (или в 2,2 раза).

¹⁰ Долг центрального правительства.

Государственный основной внешний долг¹¹ Республики Беларусь на 1 ноября 2011 г. составил 11 414,1 млн. долларов США (38,8 процента от ВВП), увеличившись по сравнению с началом года на 1 726,9 млн. долларов США (или на 17,8 процента).

Доходы Фонда социальной защиты населения в январе-октябре 2011 г. составили 22,6 трлн. рублей, или 10,4 процента к ВВП (в январе-октябре 2010 г. - 11,9 процента), **расходы Фонда социальной защиты населения** - 21,2 трлн. рублей, или 9,8 процента к ВВП (в январе-октябре 2010 г. - 11 процентов). **Профицит Фонда социальной защиты населения** в январе-октябре 2011 г. составил 1,4 трлн. рублей, или 0,6 процента к ВВП (в январе-октябре 2010 г. - 0,9 процента к ВВП).

Доходы бюджета расширенного правительства (консолидированный бюджет с фондом социальной защиты населения) в январе-октябре 2011 г. составили 84,5 трлн. рублей, или 39 процентов к ВВП (в январе-октябре 2010 г. - 42,1 процента), **расходы бюджета расширенного правительства** - 76,7 трлн. рублей, или 35,4 процента к ВВП (в январе-октябре 2010 г. - 42,9 процента), профицит - 7,9 трлн. рублей, или 3,6 процента к ВВП (в январе-октябре 2010 г. - дефицит 0,8 процента).

¹¹ Без учета платы по процентам.

1.6. Финансовое состояние организаций в январе-октябре 2011 г. по сравнению с аналогичным периодом прошлого года было неустойчивым и характеризовалось разнонаправленными тенденциями.

Как в целом по экономике страны, так и по большинству важнейших видов экономической деятельности значительно возросли выручка от реализации товаров, продукции, работ и услуг, объемы всех видов прибыли, повысились уровни рентабельности продаж и от реализации товаров, продукции, работ, услуг, что в основном обусловлено низкой базой предыдущего года (несмотря на достаточно высокие темпы роста прибылей в январе-октябре 2010 г. по отношению к январю-октябрю 2009 г., их номинальные значения не превышают показатели соответствующего периода 2008 г.).

Уменьшились доли просроченной кредиторской и дебиторской задолженности в общем ее объеме, увеличились остатки денежных средств и текущая платежеспособность предприятий.

Вместе с тем, о недостаточной эффективности финансово-хозяйственной деятельности предприятий свидетельствует высокая доля нерентабельных и низкорентабельных предприятий (по рентабельности продаж), существенный рост чистых убытков убыточных предприятий; увеличение объемов бюджетных ассигнований на покрытие убытков и возмещение текущих затрат, особенно выделенных предприятиям промышленности и сельского хозяйства, а также низкий спрос на продукцию белорусских предприятий, выразившийся в большом количестве запасов готовой продукции на складах.

Ухудшились внешнеэкономические расчеты, характеризующиеся высоким ростом внешней просроченной кредиторской и дебиторской задолженности.

Сохраняется тенденция увеличения доли предприятий, имеющих просроченную кредиторскую и дебиторскую задолженность, увеличивается просроченная задолженность по банковским кредитам.

Выручка от реализации товаров, продукции, работ, услуг организаций за январь-октябрь 2011 г. в текущих ценах составила 480,1 трлн. рублей, или на 73,4 процента в номинальном и на 12,3 процента в реальном¹² выражении больше, чем за январь-октябрь 2010 г. (годом ранее она увеличилась на 27,2 и 16,2 процента соответственно), приложения 1.4.1-1.4.3. Рост данного показателя был характерен для предприятий всех основных видов экономической деятельности. За октябрь (по сравнению с сентябрем) выручка увеличилась на 16,7 процента.

На 1 ноября 2011 г. **запасы готовой продукции** на складах промышленных предприятий в текущих ценах составили 10,7 трлн. рублей, увеличившись за январь-октябрь 2011 г. в 2,1 раза (в том числе за октябрь - на 15 процентов, или на 1 400 млрд. рублей). Доля запасов в среднемесечном объеме производства увеличилась с 54,5 процента на 1 ноября 2010 г. до 57,4 процента на 1 ноября текущего года (рисунок 1.6.1).

Наибольшее соотношение запасов готовой продукции и среднемесечного объема производства сложилось по видам экономической деятельности "Производство кожи, изделий из кожи и производство обуви" (189 процентов), "Производство фармацевтической продукции" (184,6 процента), "Текстильное и швейное производство" (154,1 процента).

Основной причиной большого количества запасов готовой продукции по-прежнему является выпуск промышленными предприятиями объемов продукции, не обеспеченных соответствующими объемами заказов на внутреннем и внешнем рынках, недостаточная конкурентоспособность отдельных видов отечественной продукции.

¹² Скорректировано на дефлятор ВВП.

СООТНОШЕНИЕ

запасов готовой продукции и среднемесячного объема промышленного производства в 2010-2011 гг.

процентов

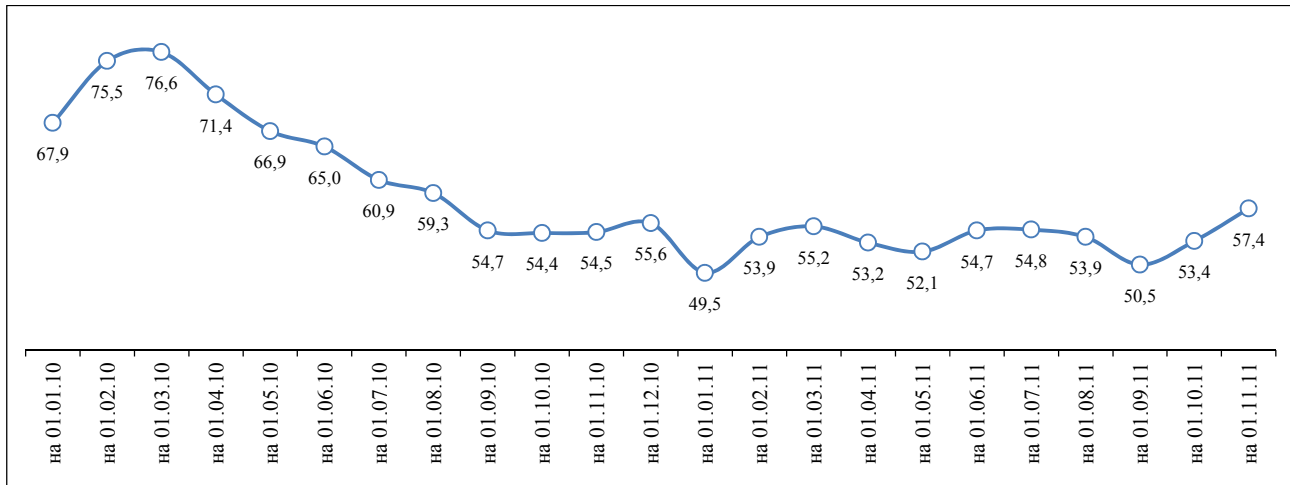

В январе-октябре 2011 г. по экономике в целом наблюдался рост как номинальных, так и реальных объемов всех показателей *прибыли*.

Прибыль от реализации товаров за десять месяцев 2011 г. составила 49,3 трлн. рублей, что в номинальном выражении в 2,7 раза больше, чем за аналогичный период 2010 года, а чистая прибыль - 30,9 трлн. рублей, или в 2,6 раза больше (годом ранее прибыль от реализации выросла на 24,4 процента, чистая прибыль - на 23,8 процента). В значительной степени такой рост прибыли связан с курсовыми разницеми при пересчете валютных средств предприятий-экспортеров, что в своей основе имеет краткосрочный эффект.

Прирост реальной¹³ прибыли от реализации товаров (продукции, работ, услуг) составил 78 процентов, прибыли до налогообложения - 58,9 процента, чистой прибыли - 71,4 процента (рисунок 1.6.2 и приложения 1.4.3. и 1.4.4).

Рисунок 1.6.2

ПРИБЫЛЬ

от реализации товаров работ, услуг и чистая прибыль за месяц в 2009-2011 гг.

млрд. рублей

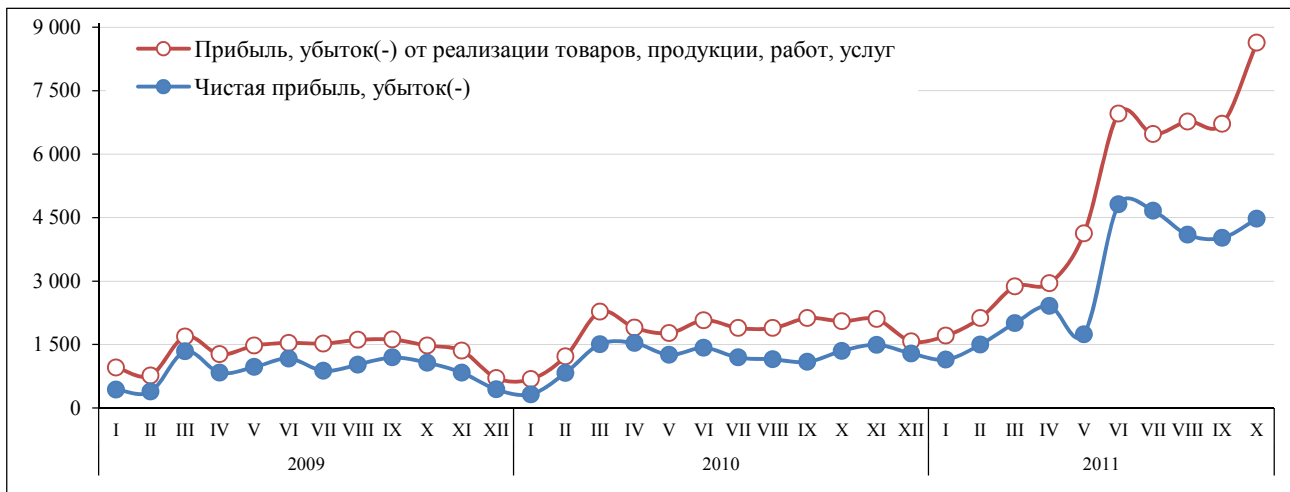

¹³ Скорректировано на дефлятор ВВП.

В результате опережающего роста прибыли от реализации (274,9 процента) над выручкой (173,4 процента) и себестоимостью реализованных товаров, продукции, работ, услуг (165,2 процента), **рентабельность продаж** увеличилась с 6,5 процента за январь-октябрь 2010 г. до 10,3 процента за январь-октябрь 2011 г., **рентабельность реализованных товаров, продукции, работ, услуг** соответственно - с 7,9 до 13,2 процента (рисунок 1.6.3 и приложение 1.4.5).

Рисунок 1.6.3

РЕНТАБЕЛЬНОСТЬ ПРОДАЖ

и рентабельность реализованных товаров, продукции, работ, услуг **в 2010-2011 гг.**

процентов

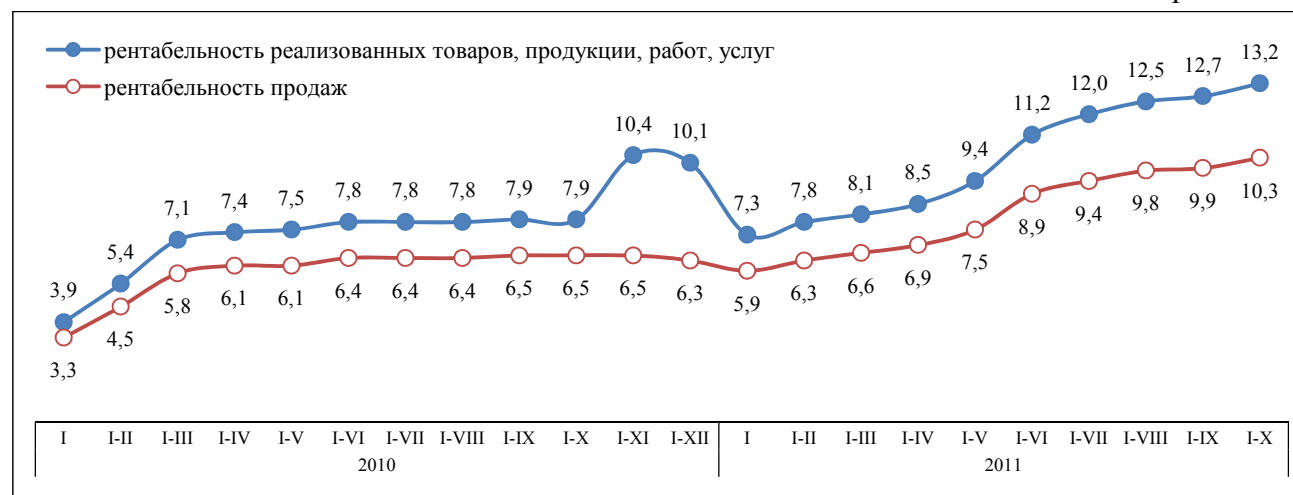

В октябре 2011 г. рентабельность продаж составила 12,2 процента против 6,7 процента в октябре 2010 г., **рентабельность реализованных товаров, продукции, работ, услуг** - соответственно 15,9 и 8,2 процента.

Увеличение уровней рентабельности наблюдалось по всем видам экономической деятельности, за исключением предприятий транспорта и связи.

В январе-октябре 2011 г. рентабельными (по уровню рентабельности продаж) были 88,4 процента предприятий, учитываемых Белстатом в текущем порядке (таблица 1.6.1).

Таблица 1.6.1

ГРУППИРОВКА ОРГАНИЗАЦИЙ

по уровню рентабельности продаж **в январе-октябре 2011 г.**

процентов

	Нерентабельных	Рентабельных	Из них с уровнем рентабельности (в процентах к рентабельным)			
			0-5	5-10	10-20	св. 20
			Республика Беларусь	11,6	88,4	45,1
Сельское хозяйство, охота и лесное хозяйство	5,2	94,8	43,3	29,1	19,2	8,3
Промышленность	15,4	84,6	27,1	25,4	31,5	16,1
Строительство	15,4	84,6	61,9	27,2	8,3	2,6
Торговля; ремонт автомобилей, бытовых изделий и предметов личного пользования	5,0	95,0	67,1	18,3	10,5	4,1
Транспорт и связь	15,0	85,0	39,1	25,1	25,8	9,8

Вместе с тем доля нерентабельных и низкорентабельных предприятий (с рентабельностью от 0 до 5 процентов) остается существенной: в целом по экономике в январе-октябре 2011 г. она составила 51,4 процента от общего числа отчитавшихся организаций, в том числе в торговле; ремонте автомобилей, бытовых изделий и предметов личного пользования - 68,8 процента, в строительстве - 67,8 процента, на предприятиях транспорта и связи - 48,2 процента и в промышленности - 38,3 процента.

Убыточными в январе-октябре 2011 г. были 661 организация (в январе-октябре 2010 г. - 576 организации). Сумма **чистого убытка** убыточных организаций составила 4 283 млрд. рублей, что в 4,4 раза больше, чем за десять месяцев 2010 г. (таблица 1.6.2 и приложение 1.4.6). Уменьшилось количество убыточных предприятий в промышленности (233 организации в январе-октябре 2011 г. против 244 за соответствующий период прошлого года). Предприятия обрабатывающей промышленности допустили чистый убыток в сумме 695 млрд. рублей, по производству и распределению электроэнергии, газа и воды - 1 847 млрд. рублей.

Таблица 1.6.2

УБЫТОЧНЫЕ ОРГАНИЗАЦИИ

и сумма чистого убытка
в январе-октябре 2010-2011 гг.

	Доля убыточных организаций в общем числе, процентов		Сумма убытков, млрд. рублей	
	2010 г.	2011 г.	2010 г.	2011 г.
Республика Беларусь	6,6	7,6	978,5	4 282,7
Сельское хозяйство, охота и лесное хозяйство	1,5	1,3	27,3	56,2
Промышленность	12,0	11,4	568,2	2 542,7
Строительство	6,5	14,3	38,7	243,6
Торговля; ремонт автомобилей, бытовых изделий и предметов личного пользования	5,6	4,7	54,2	213,4
Транспорт и связь	3,9	4,2	178,9	1 106,3

На покрытие убытков в связи с государственным регулированием цен и тарифов и на возмещение текущих затрат в январе-октябре 2011 г. из бюджета было выделено 4 867,7 млрд. рублей, что на 28,4 процента больше, чем за январь-октябрь 2010 г. Вместе с тем, в реальном выражении¹⁴ данная величина сократилась на 16,8 процента. Основные суммы бюджетных ассигнований получили предприятия сельского хозяйства, охоты и лесного хозяйства (34,3 процента от общего объема против, 38,9 процента в январе-октябре 2010 г.) и промышленности (31,3 процента и 33,9 процента соответственно).

По-прежнему сложной остается ситуация с расчетами.

Кредиторская задолженность на 1 ноября 2011 г. по сравнению с 1 ноября 2010 г. выросла в 2,3 раза, в том числе за октябрь - на 26,5 процента, **дебиторская задолженность**, соответственно, в 2 раза, и на 23,9 процента.

Просроченная кредиторская задолженность на 1 ноября 2011 г. составила 11,9 трлн. рублей и по сравнению с 1 ноября 2010 г. увеличилась в 1,9 раза. Относительно начала текущего года она возросла на 92,6 процента (годом ранее - на 6,1 процента), в том числе за октябрь - на 24,4 процента.

¹⁴ Скорректировано на дефлятор ВВП

Просроченная дебиторская задолженность на 1 ноября 2011 г. составила 12 трлн. рублей и по сравнению с 1 ноября 2010 г. увеличилась на 59,2 процента. По сравнению с началом года просроченная дебиторская задолженность возросла в 1,6 раза (годом ранее на - 4,1 процента), в том числе за октябрь - на 19,8 процента (рисунок 1.6.4 и приложения 1.4.7-1.4.9).

Рисунок 1.6.4

ДОЛЯ ПРОСРОЧЕННОЙ ЗАДОЛЖЕННОСТИ
(дебиторской и кредиторской) в общем ее объеме
в 2010-2011 гг.

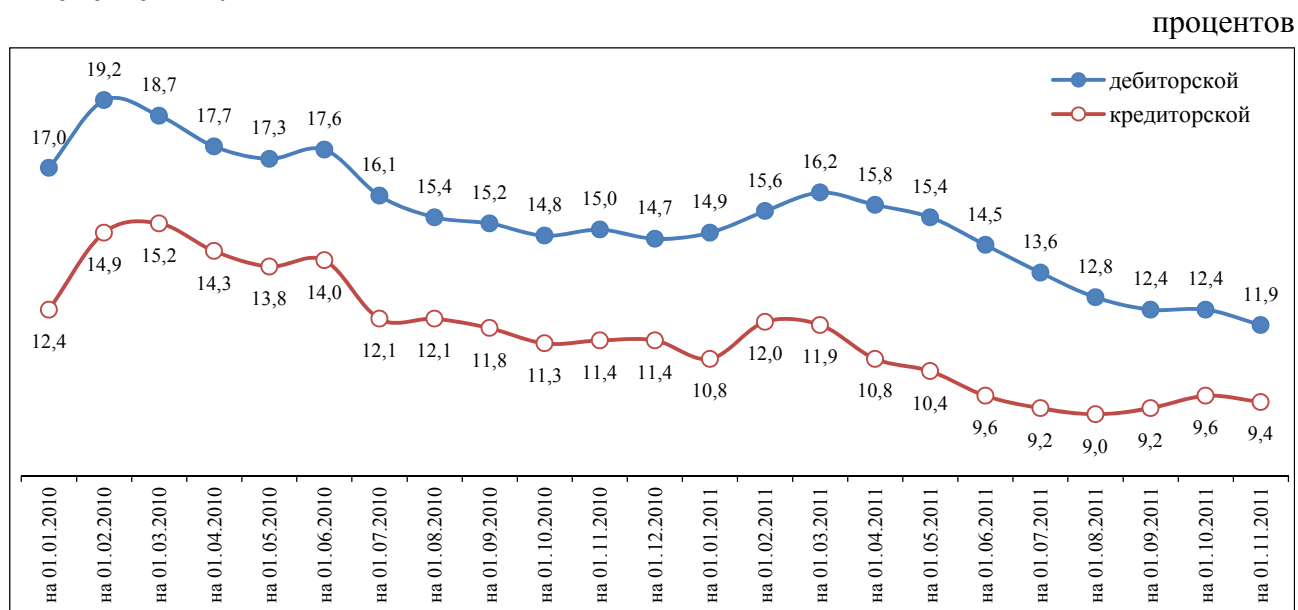

Относительно начала текущего года увеличение доли просроченной кредиторской и дебиторской задолженностей наблюдалось в строительстве и на предприятиях транспорта и связи.

Доля организаций, имеющих просроченную задолженность (в процентах к общему их числу), по-прежнему значительна.

Просроченную кредиторскую задолженность на 1 ноября 2011 г. имели 60,1 процента организаций (годом ранее - 60,5 процента). На долю организаций промышленности приходилось 38,5 процента просроченной кредиторской задолженности, сельского хозяйства - 24,3 процента, торговли; по ремонту автомобилей, бытовых изделий и предметов личного пользования - 10,2 процента, строительства - 8,2 процента.

Просроченная дебиторская задолженность на 1 ноября 2011 г. наблюдалась у 69,4 процента организаций (годом ранее - у 70,3 процента). В общем объеме просроченной дебиторской задолженности на долю организаций промышленности приходилось 47,6 процента, торговли; по ремонту автомобилей, бытовых изделий и предметов личного пользования - 18,1 процента, строительства - 10,1 процента и сельского хозяйства - 4,1 процента.

Внешняя просроченная кредиторская задолженность на 1 ноября 2011 г. по сравнению с 1 ноября 2010 г. увеличилась в 4,6 раза, **внешняя просроченная дебиторская задолженность** - в 3 раза (таблица 1.6.4).

По сравнению с началом года внешняя просроченная кредиторская задолженность выросла в 5,2 раза, в том числе за октябрь - на 68,2 процента. За январь-октябрь 2011 г. внешняя просроченная дебиторская задолженность увеличилась в 1,7 раза, в том числе за октябрь - на 47,9 процента.

Таблица 1.6.4

ДИНАМИКА

внешней кредиторской и дебиторской задолженности

млрд. рублей

	01.01. 2011	01.11. 2011	Прирост (+), снижение(-)	Темп роста, процентов	Справочно 01.11.2010 в процентах к 01.01.2010
Внешняя кредиторская задолженность	10 997,7	42 085,7	31 088,1	382,7	101,6
в том числе просроченная	902,3	4 672,4	3 770,1	517,8	81,5
в процентах к внешней общей кредиторской задолженности	8,2	11,1	x	x	x
Внешняя дебиторская задолженность	9 010,5	33 558,2	24 547,7	372,4	112,0
в том числе просроченная	993,8	2 690,4	1 696,6	270,7	105,6
в процентах к внешней общей дебиторской задолженности	11,0	8,0	x	x	x

По данным Белстата, на 1 ноября 2011 г. *остатки денежных средств* на счетах организаций по сравнению с 1 января 2011 г. увеличились в 2,2 раза (годом ранее - на 3,5 процента), таблица 1.6.5.

Таблица 1.6.5

ДИНАМИКА

денежных средств на счетах организаций

млрд. рублей

	01.01. 2011	01.11. 2011	Темп роста, процентов	Справочно 01.11.2010
Республика Беларусь	14 131,7	31 420,3	222,3	11 840,6
Сельское хозяйство, охота и лесное хозяйство	494,7	713,8	144,3	402,7
Промышленность	5 031,7	15 846,9	314,9	4 279,0
Строительство	907,6	617,0	68,0	550,4
Торговля; ремонт автомобилей, бытовых изделий и предметов личного пользования	1 514,0	3 983,8	263,1	1 318,8
Транспорт и связь	2 493,7	4 499,7	180,4	1 793,0

На 1 ноября 2011 г., по данным Белстата, *задолженность по кредитам банков* по сравнению с 1 января 2011 г. увеличилась в 2 раза (годом ранее - на 24,8 процента). На долю *просроченной задолженности по банковским кредитам* на 1 ноября 2011 г. приходилось 0,5 процента общей задолженности против 0,3 процента на начало года (таблица 1.6.6, приложение 1.4.10).

Таблица 1.6.6

ДИНАМИКА

задолженности по кредитам

млрд. рублей

	01.01. 2011	01.11. 2011	Темп роста, процентов	Справочно 01.11.2010
Республика Беларусь	64 814,9	130 082,0	200,7	60 771,9
Сельское хозяйство, охота и лесное хозяйство	16 097,7	18 678,1	116,0	14 663,0
Промышленность	29 981,9	74 428,0	248,2	28 720,5
Строительство	2 033,4	4 176,8	205,4	1 838,3
Торговля; ремонт автомобилей, бытовых изделий и предметов личного пользования	8 212,6	13 285,3	161,8	7 848,9
Транспорт и связь	2 370,2	8 126,9	342,9	1 953,5

Увеличилась на 01.11.2011 относительно начала года **текущая платежеспособность организаций** (определяемая как отношение денежных средств к просроченной кредиторской задолженности), таблица 1.6.7. Исключение составили предприятия строительства, транспорта и связи.

Таблица 1.6.7

ДИНАМИКА

текущей платежеспособности

процентов

	01.01. 2011	01.04. 2011	01.07. 2011	01.10. 2011	01.11. 2011
Республика Беларусь	227,3	229,6	266,5	241,6	262,4
Сельское хозяйство, охота и лесное хозяйство	22,0	22,3	25,8	20,7	24,4
Промышленность	208,9	241,1	280,1	298,3	343,7
Строительство	214,0	127,2	81,9	62,7	63,0
Торговля; ремонт автомобилей, бытовых изделий и предметов личного пользования	253,0	199,3	368,0	388,8	327,7
Транспорт и связь	1 136,1	737,3	858,9	330,4	243,7

1.7. Инфляция. Прирост индекса потребительских цен в январе-ноябре 2011 г. составил 104 процента (или 6,7 процента в среднем за месяц) против 8,9 процента в январе-ноябре 2010 г. (или 0,8 процента в среднем за месяц). В ноябре 2011 г. по сравнению с октябрём прирост индекса потребительских цен составил 8,1 процента (рисунок 1.7.1). При этом цены на продовольственные товары увеличились на 8,5 процента, на непродовольственные товары - на 4,7 процента, тарифы на платные услуги - на 13,9 процента (таблица 1.7.1).

Рисунок 1.7.1

ДИНАМИКА

индекса потребительских цен в 2010-2011 гг.

в процентах к предыдущему месяцу

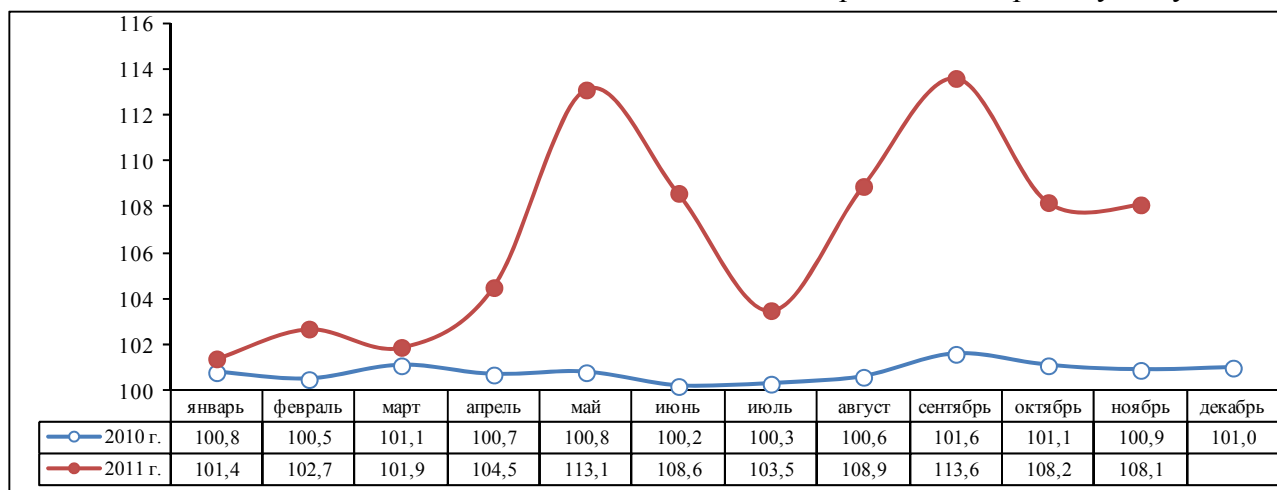

Рост цен на продовольственные товары в ноябре по сравнению с октябрём дал 4,5 процента прироста сводного индекса потребительских цен, на непродовольственные - 1,5 процента, на услуги - 2,1 процента.

Таблица 1.7.1

ИНДЕКСЫ

цен и тарифов в январе-ноябре 2011 г.

процентов

Наименование показателя	Ноябрь 2011 г. к			Январь-ноябрь 2011 г. к январю-ноябрю 2010 г.
	октябрю 2011 г.	декабрю 2010 г.	ноябрю 2010 г.	
Индекс потребительских цен – всего	108,1	204,0	206,0	147,9
в том числе:				
продовольственные товары	108,5	220,9	224,4	156,0
непродовольственные товары	104,7	206,7	207,4	149,7
платные услуги	113,9	159,9	160,4	126,3
Индекс базовой инфляции	106,0	213,6	215,3 ¹⁵	152,9 ¹⁵
Индекс цен на промышленную продукцию	115,6	239,6	242,4	163,6
Индекс цен в строительстве	110,5	187,5	194,1	142,3
Индекс тарифов на перевозку грузов	102,9	253,5	253,0	146,7

¹⁵ Расчетные данные Национального банка.

Наблюдаемая динамика индекса потребительских цен в январе-ноябре 2011 г. связана, прежде всего, с негативными тенденциями развития платежного баланса и ситуацией на валютном рынке, а именно недостаточностью стабильных источников удовлетворения спроса на иностранную валюту, что породило неопределенность в отношении обменного курса белорусского рубля на всех секторах валютного рынка и, в конечном итоге, привело к ослаблению обменного курса белорусского рубля к иностранным валютам.

Кроме того на потребительские цены оказывалось давление со стороны роста затрат на производство товаров и услуг, в том числе за счет дальнейшего повышения как в долларовом, так и в рублевом эквиваленте цен на импортируемые сырье и материалы, в первую очередь на энергоносители, в условиях сохраняющейся высокой материало- и энергоемкости экономики. Повышающее воздействие на рост цен продолжает оказывать высокая степень монополизации производства и рынков, недостаточная эффективность антимонопольной политики, а также существующий диспаритет цен на потребительские товары в Беларуси и странах-основных торговых партнерах.

Прирост индекса цен на продовольственные товары в январе-ноябре 2011 г. составил 120,9 процента (годом ранее - 11,3 процента). Наиболее существенно из продовольствия подорожали масло растительное (в 2,68 раза), рыба и морепродукты (в 2,65 раза), мясо и птица (в 2,55 раза), фрукты (в 2,52 раза), чай (в 2,48 раза), кондитерские изделия (в 2,45 раза) и сахар (в 2,35 раза).

Прирост индекса цен на непродовольственные товары за январь-ноябрь 2011 г. составил 106,7 процента (в январе-ноябре 2010 г. - 7 процентов). В наибольшей степени подорожали синтетические моющие средства (в 2,43 раза), велосипеды и мотоциклы (в 2,4 раза), парфюмерно-косметические товары и строительные материалы (в 2,31 раза).

Прирост тарифов на платные услуги за январь-ноябрь 2011 г. составил 59,9 процента (в январе-ноябре 2010 г. - 5,7 процента). При этом наиболее существенно выросли тарифы на туристические услуги (в 2,7 раза), услуги пассажирского транспорта (в 2,1 раза), в том числе железнодорожного транспорта международного сообщения и воздушного транспорта (в 3,05 раза), а также санаторно-оздоровительные (в 1,73 раза) и бытовые услуги (в 1,7 раза). Основным фактором увеличения тарифов явилось их административное повышение, направленное на рост уровня возмещения населением затрат на их оказание.

По данным Национального статистического комитета, **базовая инфляция**¹⁶ в ноябре 2011 г. по сравнению с октябрём 2011 г. составила 6 процентов. За январь-ноябрь 2011 г. цены на группу товаров и услуг, используемых при расчете базового индекса потребительских цен, выросли в 2,14 раза (в январе-ноябре 2010 г. их рост составил 108,8 процента).

В январе-ноябре 2011 г. базовая инфляция дала 74,4 процента прироста сводного индекса потребительских цен (удельный вес данного фактора составил 71,5 процента против 66 процентов годом ранее), прямое административное повышение цен и тарифов - 26,3 процента прироста сводного индекса потребительских цен (удельный вес составил 25,3 и 30,2 процента соответственно), рост цен на плодоовощную продукцию - 3,3 процента прироста сводного индекса потребительских цен (удельный вес составил 3,2 и 3,8 процента соответственно).

Полученные в ноябре 2011 г. в рамках мониторинга предприятий Национального банка данные свидетельствуют о некотором замедлении **инфляционных ожиданий** по сравнению с предыдущим месяцем, однако при этом они продолжают оставаться очень высокими (рисунок 1.7.2)¹⁷.

¹⁶ Базовая инфляция - инфляция за исключением влияния изменения цен на товары, регулируемые государством напрямую, и цен, подверженных сезонным колебаниям.

¹⁷ Анализ проводится на очищенных от сезонности фактических данных, полученных в рамках проводимого Национальным банком мониторинга предприятий.

ДИНАМИКА

показателей, характеризующих инфляционные ожидания в Республике Беларусь в ближайшие 3 месяца

очищенные от сезонности, в процентах

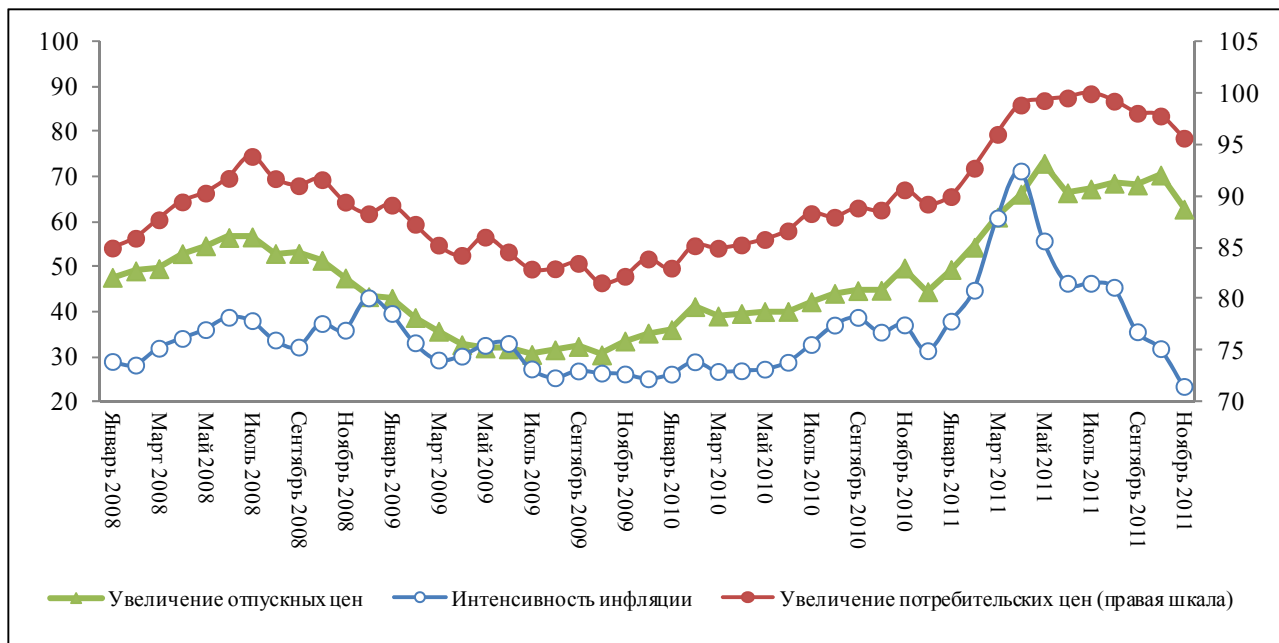

Так, в ноябре 2011 г. 95,6 процента респондентов ожидали дальнейшего роста потребительских цен в ближайшие 3 месяца против 97,8 процента в октябре 2011 г. и 90,6 процента в ноябре 2010 г. При этом 23,5 процента респондентов ожидали ускорения инфляционных процессов против 31,9 процентов в октябре 2011 г. и 37,1 процента в ноябре 2010 г. (интенсивность инфляции).

Ожидание роста отпускных цен на выпускаемую продукцию в ноябре 2011 г. в целом по опрошенным предприятиям составило 62,8 процента против 70,4 процента в октябре 2011 г. и 49,8 процента в ноябре 2010 г.

За январь-ноябрь 2011 г. **цены производителей промышленной продукции** выросли в 2,4 раза против 17,5 процента за аналогичный период 2010 г. При этом цены на инвестиционные товары выросли в 2,25 раза, на промежуточные товары - в 2,55 раза, на потребительские товары - в 2,2 раза. В горнодобывающей промышленности цены выросли в 1,93 раза (годом ранее их рост составил 113,6 процента), обрабатывающей промышленности - в 2,38 раза (114,2 процента), производстве и распределении электроэнергии, газа и воды - в 2,53раза (132,4 процента).

Основной причиной роста цен производителей промышленной продукции явился рост издержек производства, в первую очередь, материальных затрат, что было обусловлено, прежде всего, повышением цен на импортируемые сырье и материалы при высоком уровне материало- и энергоемкости промышленного производства.

Индекс цен в строительстве в январе-ноябре 2011 г. вырос в 1,88 раза (годом ранее их рост составил 113,7 процента), в том числе на строительные-монтажные работы - в 1,77 раза (115,6 процента). **Индекс тарифов на грузовые перевозки** в рассматриваемый период увеличился в 2,54 раза (годом ранее их рост составил 130,3 процента) в основном за счет повышения тарифов на грузоперевозки железнодорожным транспортом международного сообщения в 3,2 раза и воздушным транспортом в 2,96 раза.

Анализ данных международной статистики свидетельствует об ускорении инфляционных процессов в мире.

В целом по 27 странам Европейского Союза в январе-ноябре 2011 г. индекс потребительских цен увеличился на 2,7 процента (годом ранее - на 2 процента)¹⁸. В 17 странах зоны евро потребительские цены выросли на 2,4 процента (годом ранее - на 1,6 процента), в 12 странах-основательницах зоны евро - также на 2,4 процента.

Из 17 стран зоны евро замедление темпов роста потребительских цен наблюдалось в Эстонии, Греции и Мальте. Из других стран европейского союза, где наблюдалось замедление интенсивности роста потребительских цен, можно выделить Болгарию, Данию, Венгрию, Румынию и Швецию.

Лидерами по увеличению потребительских цен за январь-ноябрь 2011 г. в европейском союзе стали Словакия (на 4,5 процента), Кипр (на 4,3 процента), Польша (на 4 процента), Латвия и Эстония (на 3,9 процента), Венгрия и Великобритания (на 3,8 процента).

Если рассмотреть темпы прироста потребительских цен в странах-ближайших соседях Республики Беларусь из ЕС, то, как уже отмечалось, в Польше потребительские цены выросли на 4 процента (годом ранее - на 2,6 процента), Латвии - на 3,9 процента (годом ранее - на 2,2 процента), Литве - на 3,6 процента (годом ранее - на 2,8 процента).

В России в январе-ноябре 2011 г. рост индекса потребительских цен составил 105,6 процента (годом ранее - 107,6 процента), в Украине - 104,4 процента (годом ранее - 108,2 процента).

¹⁸ Информация подготовлена на основе данных Евростата о гармонизированных индексах потребительских цен государств-членов Европейского союза.

1.8. Тенденции в денежно-кредитной сфере. Функционирование денежно-кредитной сферы в январе-ноябре 2011 г. характеризовалось следующими основными процессами:

в первые месяцы 2011 г. в условиях увеличения дефицита внешнеторгового баланса, недостаточного притока иностранных инвестиций и значительного роста чистого спроса на иностранную валюту со стороны населения наблюдалось ухудшение состояния внутреннего валютного рынка;

в мае 2011 г. в качестве вынужденной меры, направленной на выравнивание внешних и внутренних дисбалансов экономики, было допущено разовое ослабление официального курса белорусского рубля по отношению к иностранным валютам; в последующие месяцы снижение белорусского рубля было продолжено. В целом после проведенной корректировки обменного курса была повышена ценовая конкурентоспособность белорусских производителей;

в результате реализации Национальным банком и Правительством ряда мер оперативного характера, а также мер по ужесточению экономической политики объем чистой покупки иностранной валюты на валютном рынке в июле-августе снизился, а в сентябре-ноябре наблюдалась ее чистая продажа;

с 14 сентября на биржевом рынке начала работу дополнительная торговая сессия, на которой операции покупки - продажи иностранной валюты осуществлялись по курсу, сложившемуся в соответствии со спросом и предложением, предельные значения обменных курсов, по которым могут осуществляться покупка-продажа и конверсия иностранной валюты на внутреннем валютном рынке, были отменены;

с 20 октября 2011 г. был осуществлен выход на единый обменный курс белорусского рубля, отменены границы колебаний стоимости корзины валют, установленные на 2011 год, Национальный банк перешел к режиму управляемого плавания курса белорусского рубля;

процентные ставки на кредитном и депозитном рынке постепенно увеличивались под воздействием процентной политики Национального банка, направленной, прежде всего, на увеличение доходности по вкладам в белорусских рублях и снижение спроса на иностранную валюту;

в июне-ноябре наблюдался приток по срочным рублевым депозитам населения;

с начала июня Национальным банком было прекращено предоставление ресурсов банкам для кредитования ими государственных программ;

сохраняются достаточно значительные объемы кредитования экономики банками, в том числе за счет ресурсной поддержки со стороны Правительства;

платежная система обеспечивала своевременное и безопасное проведение межбанковских расчетов.

1.8.1. За январь-ноябрь 2011 г. объем операций на внутреннем валютном рынке сложился на уровне 99,3 млрд. долларов США, что на 3,9 процента выше уровня аналогичного периода 2010 года.

После проведенной в сентябре 2011 г. либерализации порядка совершения операций покупки-продажи иностранной валюты на внутреннем рынке и выхода с 20 октября на единый обменный курс белорусского рубля повысилась активность участников валютного рынка. Если к маю 2011 г. объем сделок на всех сегментах валютного рынка снизился до 4,7 млрд. долларов США и до сентября находился на уровне 7,5 млрд. долларов США в среднем за месяц, то в ноябре объем операций увеличился до 15,2 млрд. долларов США.

В январе - ноябре 2011 г. субъекты хозяйствования-резиденты продали иностранной валюты на сумму 15 млрд. долларов США, что выше уровня января - ноября 2010 г. на 10 процентов (или на 1,4 млрд. долларов США), купили - 16,3 млрд. долларов США, что ниже аналогичного периода 2010 г. на 14,3 процента (или на 2,7 млрд. долларов США). При этом в ноябре 2011 г. по сравнению с предыдущим месяцем на-

блюдалось увеличение предложения иностранной валюты со стороны субъектов хозяйствования: за указанный месяц среднедневные объемы продажи возросли на 6,5 процента, при этом спрос снизился на 0,2 процента.

В результате чистая покупка иностранной валюты субъектами хозяйствования - резидентами за январь-ноябрь 2011 г. составила 1,3 млрд. долларов США, снизившись относительно аналогичного периода 2010 г. на 4,1 млрд. долларов США. В том числе за ноябрь объем чистой покупки валюты субъектами хозяйствования снизился по сравнению с предыдущим месяцем в 3 раза: с 200,2 млн. долларов США до 63 млн. долларов США. При этом среднедневной показатель обязательной продажи увеличился в ноябре 2011 г. до 38,4 млн. долларов США (против 34,3 млн. долларов США в октябре).

Основной объем покупки иностранной валюты субъектами хозяйствования - резидентами в январе - ноябре 2011 г. был направлен на погашение кредитов (4,47 млрд. долларов США, или 27,4 процента от общего объема покупки за январь-ноябрь 2011 г.), оплату топливно-энергетических ресурсов (4,52 млрд. долларов США, или 27,7 процента), закупку сырья и материалов (3,1 млрд. долларов США, или 19 процентов), закупку оборудования и комплектующих (1,7 млрд. долларов США, или 10,5 процента). Всего на данные цели было использовано 84,7 процента валюты, купленной субъектами хозяйствования - резидентами.

В январе-ноябре 2011 г. объем чистой покупки иностранной валюты банками-резидентами составил 754,7 млн. долларов США, в то время как за аналогичный период 2010 года сальдо операций банков на внутреннем валютном рынке сложилось отрицательным в размере 768,7 млн. долларов США.

Помесячные данные сальдо покупки-продажи банками характеризовались разнонаправленной динамикой, в частности, в ноябре 2011 г. чистая покупка составила 116 млн. долларов США.

В январе-ноябре 2011 г. по сравнению с аналогичным периодом 2010 г. предложение валюты со стороны населения снизилось на 28,9 процента и составило 4,4 млрд. долларов США, спрос также снизился на 38,5 процента до 4,3 млрд. долларов США, сальдо операций сложилось отрицательным в размере 55,8 млн. долларов США (в январе-ноябре 2010 г. - положительным в размере 867,9 млн. долларов США).

При этом с начала 2011 г. изменение операций населения на внутреннем валютном рынке носило разнонаправленный характер. В целом за январь-март 2011 г. ввиду резкого усиления девальвационных ожиданий и ажиотажного спроса на легковые автомобили населением на чистой основе было куплено 0,8 млрд. долларов США. С 21 марта 2011 г. на наличном рынке иностранной валюты покупка иностранной валюты населением осуществлялась в рамках продаваемого объема. В этой связи оборот иностранной валюты на наличном сегменте сократился с 1,8 млрд. долларов США в марте до 0,4 млрд. долларов США в апреле, в мае-августе 2011 г. в среднем за месяц он составил 0,2 млрд. долларов США. В сентябре - ноябре текущего года объем покупки-продажи иностранной валюты значительно увеличился в связи с изменением порядка курсообразования по валютно-обменным операциям с участием физических лиц. При этом наблюдавшаяся в январе-марте 2011 г. чистая покупка в апреле-ноябре 2011 г. сменилась чистой продажей в размере 0,8 млрд. долларов США, в том числе в ноябре было продано на чистой основе 0,14 млрд. долларов США.

Нерезиденты в январе - ноябре 2011 г. на чистой основе купили 0,8 млрд. долларов США¹⁹, тогда как в январе - ноябре 2010 г. чистая продажа составила 0,8 млрд. долларов США.

¹⁹ Превалирующий объем операций приходится на покупку иностранной валюты нерезидентами у Национального банка и связан с функционированием механизма распределения таможенных пошлин в рамках Таможенного союза.

Курсовая политика. В целях выравнивания внешних и внутренних дисбалансов экономики 24 мая 2011 г. было проведено единовременное снижение обменного курса белорусского рубля и корректировка центрального значения коридора колебаний стоимости корзины иностранных валют. В соответствии с постановлением Правления Национального банка Республики Беларусь от 23 мая 2011 г. № 188 "Об установлении обменных курсов при совершении валютно-обменных операций на внутреннем валютном рынке" с 24 мая 2011 г. установлены:

центральное значение рублевой стоимости корзины иностранных валют на уровне 1810 белорусского рубля;

коридор колебаний стоимости корзины иностранных валют в пределах плюс/минус 12 процентов от центрального значения;

официальный курс белорусского рубля по отношению к доллару США 4 930 белорусских рублей за 1 доллар США, к евро - 6 914,82 белорусского рубля за 1 евро, к российскому рублю - 173,95 белорусского рубля за 1 российский рубль; к другим иностранным валютам - исходя из кросс-курсов этих иностранных валют к доллару США.

С 20 октября 2011 г. был осуществлен выход на единый обменный курс белорусского рубля, отменены границы колебаний стоимости корзины валют, установленные на 2011 год, Национальный банк перешел к режиму управляемого плавания курса белорусского рубля.

На 1 декабря 2011 г. стоимость корзины иностранных валют составила 3 005,6 рубля, снизившись с 21 октября 2011 г. на 1,7 процента и увеличившись с начала года на 185 процентов.

Справочно:

С начала 2011 года официальный обменный курс белорусского рубля снизился ко всем валютам, входящим в состав корзины валют, - в том числе к доллару США на 186,7 процента до 8 600 рублей за 1 доллар США, к российскому рублю - на 179,4 процента до 275 рублей за 1 российский рубль, к евро - на 189 процентов до 11 480 рубля за 1 евро.

При этом в октябре 2011 г. индекс реального эффективного курса белорусского рубля по сравнению с октябрём 2010 г. снизился на 14,5 процента, по отношению к декабрю 2010 г. - на 16,6 процента, реальный курс белорусского рубля к доллару США - на 14,9 и 16,1 процента, к российскому рублю - на 15 и 16,2 процента, к евро - на 13,3 и 18,2 процента соответственно.

1.8.2. Монетарный обзор²⁰. Рублевая денежная масса (денежный агрегат М2*) на 1 декабря 2011 г. сложилась в объеме 38,3 трлн. рублей и за январь-ноябрь 2011 г. увеличилась на 44,9 процента (за январь-ноябрь 2010 г. - на 18,8 процента). В годовом выражении темп ее прироста на 1 декабря 2011 г. составил 55,4 процента (на 1 декабря 2010 г. - 27,2 процента). В реальном выражении в январе-ноябре 2011 г. рублевая денежная масса сократилась на 29 процентов (в январе-ноябре 2010 г. - увеличилась на 9,1 процента), рисунок 1.8.1.

Денежный агрегат М2* с начала текущего года увеличился в результате роста наличных денег в обороте на 45,1 процента (за январь-ноябрь 2010 г. - на 23,6 процента), рублевых депозитов - на 40,3 процента (за январь-ноябрь 2010 г. - на 15,2 процента) и ценных бумаг, выпущенных банками (вне банковского оборота) - на 138,3 процента (за январь-ноябрь 2010 г. - на 96,6 процента).

²⁰ С 01.01.2011 в соответствии с рекомендациями миссии МВФ по денежно-кредитной и финансовой статистике в целях совершенствования денежно-кредитной статистики внесены изменения в методологию формирования денежных обзоров Национального банка, банков, банковской системы и широкой денежной массы.

Рисунок 1.8.1

ДИНАМИКА

рублевой денежной массы

в процентах к предыдущему месяцу

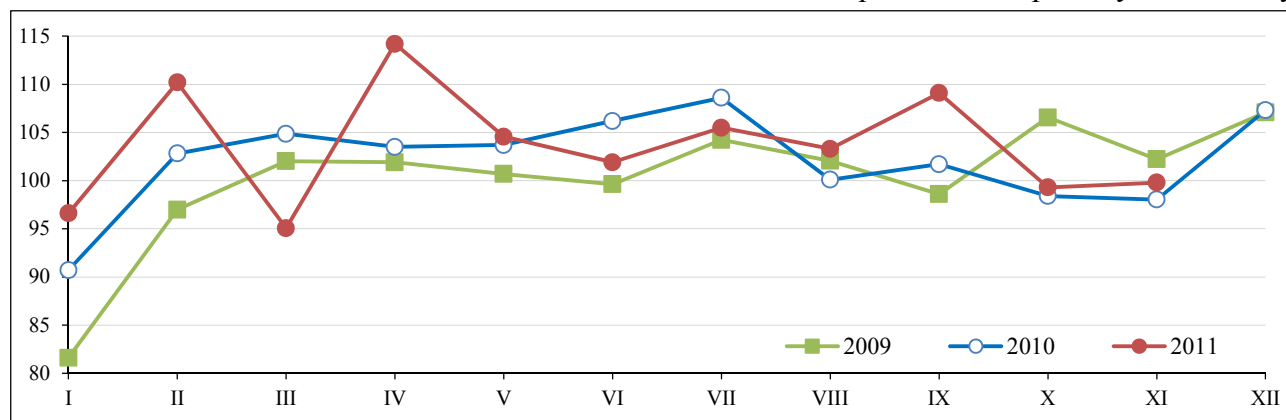

Определяющим фактором в увеличении рублевой денежной массы явился прирост депозитов юридических лиц, удельный вес которых в приросте рублевой денежной массы составил 48,5 процента (таблица 1.8.1).

Таблица 1.8.1

ДИНАМИКА

рублевой денежной массы и ее составляющих

млрд. рублей

	01.01.2011	01.12.2011	Прирост		
			млрд. рублей	процентов	
Наличные деньги в обращении	4 493,9	6 521,7	+ 2 027,8	+45,1	
Переводные депозиты физических лиц	2 831,0	3 737,6	+ 906,6	+ 32,0	
Переводные депозиты юридических лиц	6 338,1	8 131,7	+ 1 793,7	+ 28,3	
Активная рублевая денежная масса	13 662,9	18 391,0	+ 4 728,1	+ 34,6	
Срочные и условные депозиты	11 736,3	17 450,8	+ 5 714,5	+ 48,7	
	физических лиц	6 979,9	8 733,8	+ 1 753,8	+ 25,1
	юридических лиц	4 756,4	8 717,0	+ 3 960,6	+ 83,3
Ценные бумаги, выпущенные банками (вне банковского оборота) в национальной валюте	1 025,8	2 444,0	+ 1 418,3	+ 138,3	
Рублевая денежная масса (M2*)	26 425,0	38 285,9	+ 11 860,8	+ 44,9	

За ноябрь 2011 г. рублевая денежная масса снизилась на 0,2 процента. Ее снижение сложилось за счет снижения наличных денег в обороте на 3 процента, депозитов юридических лиц на 3,1 процента при увеличении ценных бумаг, выпущенных банками (вне банковского оборота) на 17 процентов и депозитов физических лиц - на 2,5 процента.

Активная рублевая денежная масса за январь-ноябрь 2011 г. увеличилась на 34,6 процента, или на 4,73 трлн. рублей (за январь-ноябрь 2010 г. она возросла на 3,8 процента). Ее удельный вес в структуре денежного агрегата M2* на 1 декабря 2011 г. составил 48 процентов, снизившись относительно начала года на 3,7 процентного пункта.

Переводные депозиты юридических лиц в белорусских рублях на 1 декабря составили 8,1 трлн. рублей и за январь-ноябрь 2011 г. увеличились на 28,3 процента (на 1,79 трлн. рублей), а их удельный вес в структуре денежного агрегата М1 по состоянию на 1 декабря 2011 г. уменьшился по сравнению с началом года на 2,2 процентного пункта и составил 44,2 процента (рисунок 1.8.2).

Рисунок 1.8.2

ДИНАМИКА

компонентов активной рублевой денежной массы

млрд. рублей

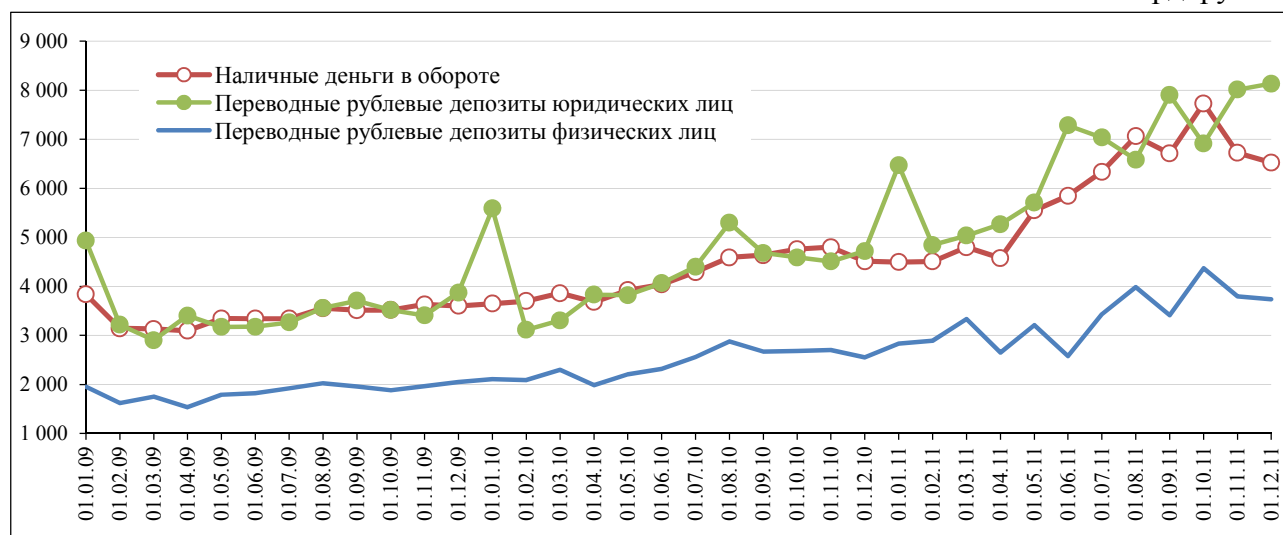

Рублевые депозиты на 1 декабря 2011 г. сформировались в объеме 29,32 трлн. рублей (на 1 января 2011 г. - 20,91 трлн. рублей). В их составе срочные депозиты за январь-ноябрь 2011 г. увеличились на 48,7 процента, переводные депозиты - на 29,5 процента.

Рублевые депозиты юридических лиц в январе-ноябре 2011 г. возросли на 51,9 процента (за январь-ноябрь 2010 г. - на 7,6 процента), в том числе срочные депозиты - на 83,3 процента (за январь-ноябрь 2010 г. - на 51,8 процента), переводные депозиты - на 28,3 процента (за январь-ноябрь 2010 г. снизились на 15,6 процента).

В ноябре 2011 г. рублевые депозиты юридических лиц снизились на 3,1 процента за счет снижения срочных депозитов на 7,1 процента при увеличении переводных депозитов на 1,5 процента.

Рублевые депозиты физических лиц с начала текущего года возросли на 27,1 процента (за январь-ноябрь 2010 г. - на 23,2 процента), за ноябрь 2011 г. увеличились на 2,5 процента (за ноябрь 2010 г. снизились на 6,8 процента). Переводные депозиты населения за январь-ноябрь 2011 г. увеличились на 32 процента (за январь-ноябрь 2010 г. - на 21,2 процента) при их сокращении за ноябрь 2011 г. на 1,6 процента (за ноябрь 2010 г. - на 5,7 процента).

На фоне тенденции снижения срочных рублевых депозитов физических лиц с марта 2011 г. по май 2011 г., вызванного возросшими инфляционными и девальвационными ожиданиями населения, в июне-ноябре 2011 г. объем срочных сбережений физических лиц увеличился на 31,9 процента. В итоге срочные депозиты населения с начала текущего года возросли на 25,1 процента (за январь-ноябрь 2010 г. - на 23,9 процента), в том числе за ноябрь 2011 г. - на 4,3 процента.

В структуре рублевой денежной массы за январь-ноябрь 2011 г. доля наличных денег в обороте не изменилась и составила 17 процентов, доля ценных бумаг, выпущенных банками (вне банковского оборота), увеличилась на 2,5 процентного пункта, срочных депозитов - на 1,2 процентного пункта при снижении удельного веса переводных депозитов на 3,7 процентного пункта.

Широкая денежная масса²¹. В условиях существенного ослабления белорусского рубля широкая денежная масса за январь-ноябрь 2011 г. увеличилась на 107,1 процента²² (за январь-ноябрь 2010 г. - на 24,7 процента). В годовом выражении темп ее прироста на 1 декабря 2011 г. составил 119,1 процента²³ (на 1 декабря 2010 г. - 31,9 процента). В ноябре 2011 г. она сократилась на 0,1 процента.

Вследствие повышения интенсивности инфляционных процессов, замедления роста реальных денежных доходов субъектов хозяйствования и населения уровень монетизации экономики, рассчитанный по среднегодовой рублевой денежной массе, снизился с 14,1 процента на 1 декабря 2010 г. до 12 процентов на 1 декабря 2011 г., по широкой денежной массе - с 25,9 процента до 24,7 процента соответственно. Скорость обращения денежного агрегата М2* в среднегодовом исчислении с 1 декабря 2010 г. по 1 декабря 2011 г. увеличилась на 17,7 процента, денежного агрегата М3 - на 5 процентов.

Депозиты в иностранной валюте в долларовом эквиваленте на 1 декабря 2011 г. сформировались в объеме 7,1 млрд. долларов США и за январь-ноябрь 2011 г. снизились на 3,7 процента. За ноябрь текущего года - снизились на 2 процента.

Депозиты населения в иностранной валюте за январь-ноябрь 2011 г. сократились на 8,5 процента при их увеличении за ноябрь на 3,8 процента. Их удельный вес в общем объеме депозитов в иностранной валюте на 1 декабря 2011 г. составил 56,4 процента (на 1 января 2011 г. - 59,4 процента).

Депозиты юридических лиц в иностранной валюте за январь-ноябрь 2011 г. возросли на 3,5 процента (за январь-ноябрь 2010 г. - на 33,4 процента), за ноябрь 2011 г. сократились на 8,6 процента.

В структуре широкой денежной массы доля рублевой составляющей за январь-ноябрь 2011 г. сократилась на 15,8 процентного пункта (до 36,8 процента на 1 декабря 2011 г.).

Балансовыми факторами изменения в январе-ноябре 2011 г. денежной массы явились увеличение чистых внутренних требований (ЧВТ) и сокращение чистых иностранных активов банковской системы (ЧИАБС).

Увеличение ЧВТ за январь-ноябрь 2011 г. составило 20,7 процента и сложилось главным образом за счет роста требований банков к экономике (преимущественно за счет роста требований к нефинансовым организациям на 82,8 процента и к физическим лицам - на 39,9 процента).

ЧИАБС за январь-ноябрь 2011 г. возросли на 2,8 млрд. долларов США в основном за счет средств, полученных от продажи акций ОАО "Белтрансгаз".

Рублевая денежная база на 1 декабря 2011 г. сложилась на уровне 14,99 трлн. рублей, увеличившись за январь-ноябрь 2011 г. на 47,4 процента (или на 4,82 трлн. рублей). Ее прирост сложился в результате операций Правительства Республики Беларусь (включая расходование денежных ресурсов со счетов в Национальном банке) в объеме 9,16 трлн. рублей при изъятии Национальным банком на чистой основе 4,34 трлн. рублей. С 1 июня 2011 г. Национальный банк прекратил предоставлять ресурсы банкам для кредитования ими государственных программ и осуществляет рефинансирование банков с помощью стандартных инструментов и на рыночных условиях.

Международные резервные активы Республики Беларусь, по предварительным данным, на 1 декабря 2011 г составили:

²¹ Начиная с 2011 года изменена методика расчета широкой денежной массы в соответствии с постановлением Правления Национального банка Республики Беларусь от 25.02.2011 № 66 "О внесении изменений и дополнений в Инструкцию о порядке расчета широкой денежной массы".

²² По курсу на 01.01.2011 - на 21,8 процента.

²³ По курсу на 01.01.2011 - на 28,9 процента.

в национальном определении - 8 899,6 млн. долларов США, увеличившись с начала 2011 г. на 2 744,3 млн. долларов США;

в соответствии с методологией Международного валютного фонда - 7 355,1 млн. долларов США, увеличившись с начала 2011 г. на 2 324,4 млн. долларов США.

Увеличению золотовалютных резервов способствовало поступление средств от продажи акций ОАО "Белтрансгаз" в размере 2,5 млрд. долларов США, а также конвертация нерезервных активов в резервные.

1.8.3. Инструменты денежно-кредитной политики Республики Беларусь.

На фоне ускорения инфляционных процессов с начала 2011 г. Национальным банком были приняты меры по ужесточению монетарных условий, включая повышение ставки рефинансирования и ставок по операциям Национального банка.

В целях оперативного реагирования на изменение текущей экономической ситуации в стране и усиления защиты рублевых вкладов в банках от инфляции, в январе-ноябре 2011 г. ставка рефинансирования поэтапно повышалась (с 10,5 процента годовых до 40 процентов годовых), с 12 декабря 2011 г. - 45 процентов годовых.

Рисунок 1.8.3

ДИНАМИКА

ставок по инструментам регулирования ликвидности
и ставки МБК

процентов годовых

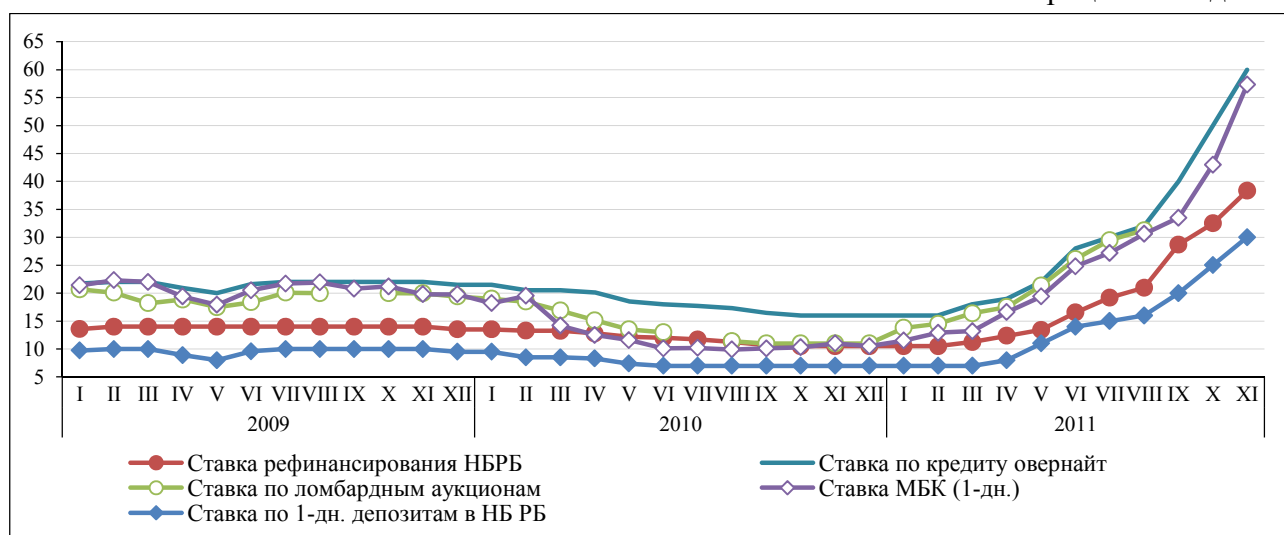

Одновременно с изменением ставки рефинансирования в январе-ноябре 2011 г. уровень процентных ставок по постоянно доступным операциям регулирования ликвидности (по кредиту овернайт и сделкам СВОП овернайт) был увеличен с 16 до 65 процентов годовых, с 12 декабря 2011 г. - 70 процентов годовых. Процентные ставки по постоянно доступным операциям изъятия ликвидности (по депозитам овернайт) возросли с 7 до 30 процентов годовых. Процентные ставки по аукционным операциям поддержки ликвидности были приближены к верхней границе процентного коридора: уровень процентных ставок по ломбардным аукционам был увеличен с 11 процентов годовых до 65 процентов годовых, с 12 декабря 2011 г. - до 70 процентов годовых. Процентные ставки по двусторонним сделкам СВОП были установлены на уровне ставок по постоянно доступным операциям поддержки ликвидности, что увеличило их уровень с 11 процентов годовых до 65 процентов годовых, с 12 декабря 2011 г. - до 70 процентов годовых. Фактическое выравнивание ставок по постоянно доступным операциям регулирования ликвидности с аукционными операциями поддержки ликвидности явилось одной из мер Национального банка по ужесточению денежно-кредитной политики. В результате принимаемых мер среднее значение процентной

ставки на однодневном межбанковском рынке в ноябре 2011 г. составило 57,3 процента годовых, увеличившись относительно уровня декабря 2010 г. на 46,8 процентного пункта (рисунок 1.8.3)²⁴.

Ситуация на денежных рынках в январе-ноябре 2011 г. имела неоднородный характер: в январе-мае 2011 г. прослеживались существенные колебания ликвидности, а с конца мая текущего года в банковской системе наблюдался дефицит ликвидности.

В периоды дефицита ликвидности, в целях обеспечения нормального платежного процесса, недопущения неплатежей, сглаживания колебаний процентных ставок на рынке межбанковских кредитов Национальный банк оказывал необходимую ресурсную поддержку банкам. При этом с 1 июня 2011 г. Национальный банк осуществляет рефинансирование банков только с помощью стандартных инструментов и на рыночных условиях, со 2 сентября 2011 г. - на срок не более 7 дней. Среднедневной остаток задолженности по операциям поддержания текущей ликвидности банковской системы за январь-ноябрь 2011 г. составил 2 138,2 млрд. рублей.

В период избытка ликвидности Национальным банком проводились операции на открытом рынке по стерилизации избыточной ликвидности. Среднедневной остаток средств банков по операциям изъятия ликвидности Национального банка за указанный период текущего года составил 115,2 млрд. рублей.

Ставки кредитного рынка. Средняя полная процентная ставка по новым кредитам банков в белорусских рублях²⁵ в ноябре 2011 г. сложилась на уровне 45,1 процента годовых, увеличившись по сравнению с октябрем 2011 г. и декабрем 2010 г. на 5,3 и 31,4 процентного пункта соответственно. При этом полная ставка по новым кредитам для юридических лиц за ноябрь 2011 г. по сравнению с октябрем 2011 г. увеличилась на 5,8 процентного пункта, по сравнению с декабрем 2010 г. - на 33,2 процентного пункта и сложилась на уровне 46,2 процента годовых. Вместе с тем, полная процентная ставка по новым кредитам для физических лиц составила 36,3 процента годовых, увеличившись за ноябрь 2011 г. по сравнению с октябрем 2011 г. на 3,1 процентного пункта, с декабрем 2010 г. - на 18,7 процентного пункта (рисунок 1.8.4).

Рисунок 1.8.4

ДИНАМИКА

ставок по вновь выданным рублевым кредитам

процентов годовых

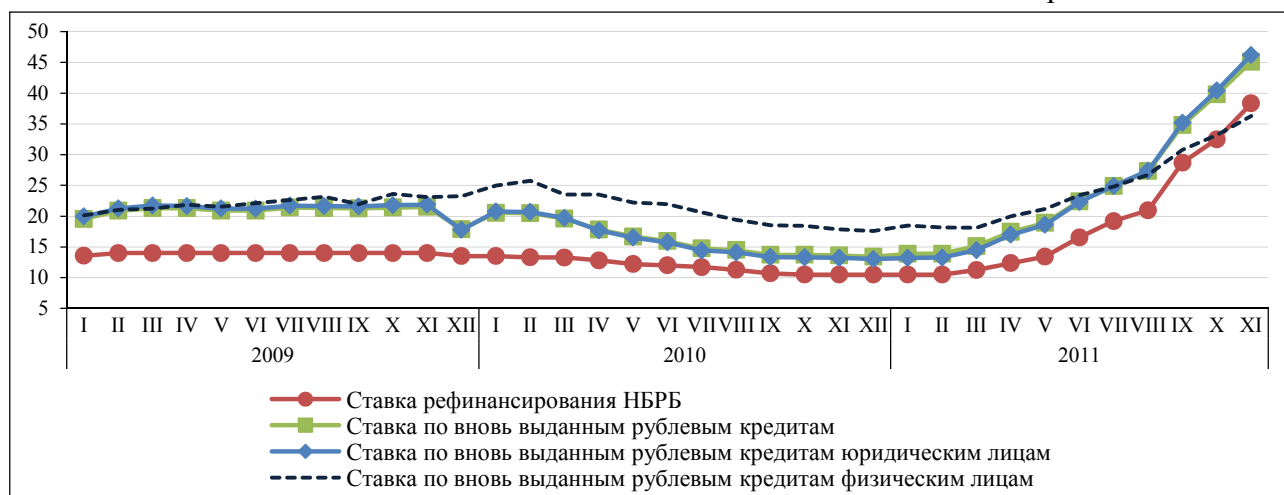

²⁴ В сентябре-октябре средневзвешенная процентная ставка по ломбардным аукционам не сформировалась.

²⁵ Без учета льготных кредитов, выданных по решениям Президента Республики Беларусь, Правительства, а также кредитов, выданных за счет соответствующих кредитов Национального банка и органов государственного управления.

Средняя полная процентная ставка по вновь выданным кредитам юридическим лицам в СКВ²⁶ в ноябре 2011 г. по сравнению с декабрем 2010 г. возросла на 1,4 процентного пункта и составила 9,9 процента годовых.

Ставки депозитного рынка. В ноябре 2011 г. средняя ставка по новым срочным депозитам в рублях сложилась на уровне 46,3 процента годовых, увеличившись по сравнению с октябрем 2011 г. и декабрем 2010 г. на 8,1 и 36,1 процентного пункта соответственно. При этом ставка по вновь привлеченным срочным депозитам юридических лиц в ноябре 2011 г. по сравнению с октябрем 2011 г. возросла на 7,7 процентного пункта (до 46,1 процента годовых), с декабрем 2010 г. - на 37 процентных пунктов. Ставка по вновь привлеченным срочным депозитам физических лиц в ноябре 2011 г. составила 47,9 процента годовых, увеличившись по сравнению с уровнем октября 2011 г. на 11,3 процентного пункта и уровнем декабря 2010 г. на 32,3 процентного пункта (рисунок 1.8.5).

Рисунок 1.8.5

ДИНАМИКА

ставок по вновь привлеченным срочным рублевым депозитам

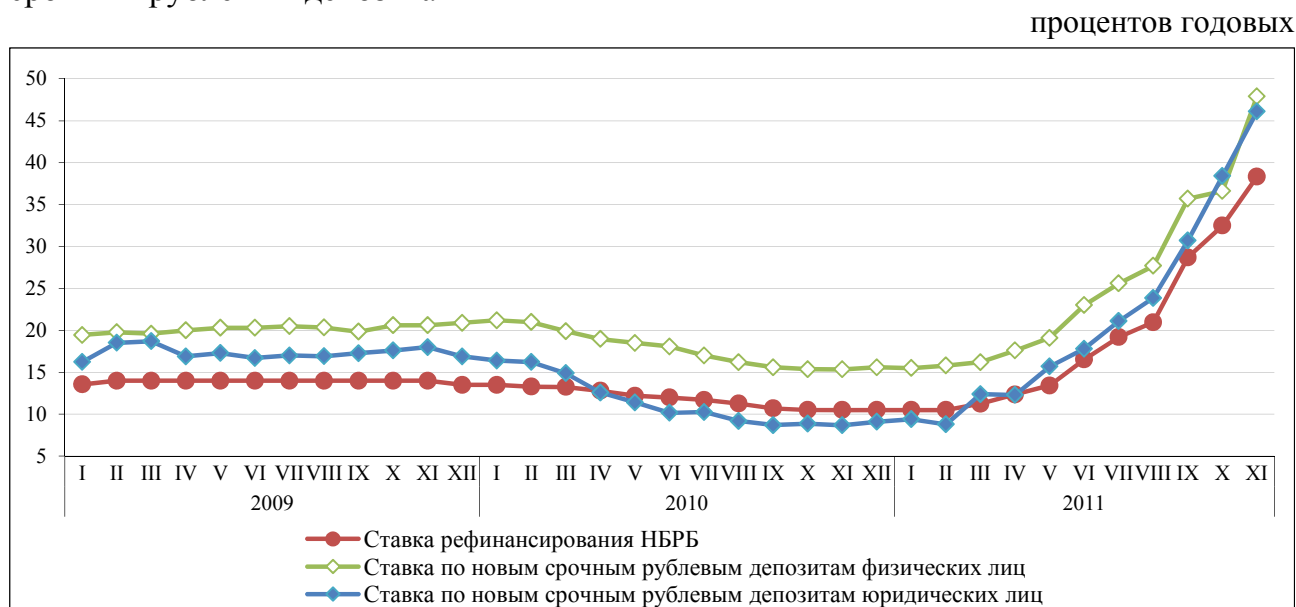

Процентная ставка по вновь привлеченным срочным депозитам в иностранной валюте в ноябре 2011 г. по сравнению с октябрем 2011 г. снизилась на 0,4 процентного пункта до 7,1 процента годовых, что было обусловлено прежде всего снижением ставки по депозитам юридических лиц на 0,9 процентного пункта (до 5,3 процента годовых). Ставка по депозитам физических лиц в ноябре 2011 г. по сравнению с октябрем 2011 г. не изменилась и составила 8,4 процента годовых, увеличившись относительно декабря 2010 г. на 1,6 процентного пункта.

1.8.4. Банковский сектор. На 1 декабря 2011 г. банковский сектор Республики Беларусь включал 31 банк, из которых 26 банков являлись банками с участием иностранного капитала. При этом в 23 банках доля участия иностранных инвесторов в уставном фонде превышает 50 процентов, в том числе 9 банков - со 100-процентным иностранным капиталом, 14 банков - доля иностранного капитала от 50 до 100 процентов, из них у двух банков только по одной акции принадлежит резидентам Республики Беларусь.

²⁶ Без учета льготных кредитов, выданных по решениям Президента Республики Беларусь, Правительства, а также кредитов, выданных за счет соответствующих кредитов Национального банка и органов государственного управления.

На территории Республики Беларусь находятся 9 представительств иностранных банков России, Литвы, Латвии, Германии и Межгосударственного банка.

Совокупный уставный фонд банков на 1 декабря 2011 г. сложился на уровне 13 трлн. рублей, увеличившись в январе-ноябре 2011 г. на 8,1 процента (на 975,5 млрд. рублей). В его структуре на 1 декабря 2011 г. основная доля принадлежит государству.

На 1 декабря 2011 г. отношение уставного фонда к ВВП в годовом исчислении составило 4,6 процента, снизившись с начала 2011 г. на 1,4 процентного пункта.

Объем нормативного капитала банков за январь-ноябрь 2011 г. увеличился на 23,4 процента, или на 4,13 трлн. рублей, и на 1 декабря 2011 г. сложился на уровне 21,76 трлн. рублей.

В октябре в годовом исчислении рентабельность нормативного капитала банковского сектора составила 15,64 процента, увеличившись с начала 2011 г. на 3,87 процентного пункта.

Доля проблемных активов в активах, подверженных кредитному риску, по банковскому сектору на 1 декабря 2011 г. составила 4,35 процента (на 1 января 2011 г. - 3,55 процента).

Активные банковские операции. Основным направлением размещения средств банков являются кредиты юридическим лицам-резидентам. На 1 декабря 2011 г. доля требований²⁷ к юридическим лицам в структуре активов банков составила 50,6 процента, снизившись относительно начала 2011 г. на 4,3 процентного пункта.

За январь-ноябрь 2011 г. требования банков к экономике увеличились на 71,4 процента²⁸ (на 66,3 трлн. рублей) и на 1 декабря 2011 г. составили 159,17 трлн. рублей (за январь-ноябрь 2010 г. - увеличение на 34,9 процента).

В национальной валюте требования возросли на 34,4 процента (на 24,9 трлн. рублей) и сложились в объеме 97,26 трлн. рублей, в иностранной валюте - на 5,2 процента (на 356,5 млн. долларов США) и составили 7,2 млрд. долларов США соответственно.

1.8.5. Платежная система. В автоматизированной системе межбанковских расчетов (далее - BISS) в январе - ноябре 2011 г. проведено 57,6 млн. платежей на сумму 2 047,3 трлн. рублей. По сравнению с январем - ноябрем 2010 г. количество платежей увеличилось на 3,7 процента, а их сумма в 2,1 раза, что связано с увеличением количества и объема операций по кредитам "овернайт", краткосрочным кредитам МБК и расчетам по сделкам с иностранной валютой (таблица 1.8.2).

Таблица 1.8.2

ИНФОРМАЦИЯ

об основных показателях работы системы BISS

	Январь-ноябрь 2010 г.	Январь-ноябрь 2011 г.	Отклонение	
			абсолютное (+, -)	относительное (процентов)
1. Проведено платежных инструкций				
1.1. По количеству, тыс. единиц	55 603,1	57 643,9	2 040,8	3,7
1.2. По сумме, млрд. руб.	955 660,0	2 047 265,6	1 091 605,6	114,2
2. Среднедневной оборот				
2.1. По количеству, тыс. единиц	237,6	247,4	9,8	4,1
2.2. По сумме, млрд. руб.	4 084,0	8 786,5	4 702,5	115,1

²⁷ Требования банков к экономике включают кредиты, лизинг, факторинг, исполненные гарантийные обязательства, операции с использованием векселей, ценные бумаги, включая акции, прочие требования.

²⁸ По курсу на 01.01.2011 - на 28 процентов.

По состоянию на 1 декабря 2011 г. в системе BISS работает 191 участник, из них 34 являются прямыми участниками (Национальный банк, банки Республики Беларусь и банки-нерезиденты). Количество косвенных участников (филиалы (отделения) банков Республики Беларусь, структурные подразделения Национального банка) за январь - ноябрь 2011 г. сократилось с 212 до 157. Сокращение косвенных участников в системе межбанковских расчетов на фоне роста объемов платежей свидетельствует как о процессах концентрации капитала, так и о повышении эффективности работы банковской системы.

По основным показателям оценки деятельности Национального банка по обеспечению эффективного, надежного и безопасного функционирования платежной системы в январе - ноябре 2011 г. достигнуты следующие результаты:

программно-технический комплекс BISS соответствует требованиям руководящих документов и стандартов Республики Беларусь по обеспечению технической возможности проведения межбанковских расчетов;

случаев несанкционированного доступа в платежную систему не допущено;

коэффициент доступности автоматизированной системы межбанковских расчетов для банков (нарастающим итогом от начала года) на 1 декабря 2011 г. составил 100 процентов дневного фонда рабочего времени при нормативе не ниже 99,5 процента.

2. Анализ экономической конъюнктуры отдельных видов экономической деятельности Республики Беларусь за ноябрь 2011 г.

Конъюнктурный обзор составлен на основе опроса 2 026 предприятий Республики Беларусь. Оценки изменения экономической конъюнктуры в ноябре 2011 г. представили 299 предприятий Брестской области, 267 предприятий Витебской области, 271 предприятие Гомельской области, 245 предприятий Гродненской области, 414 предприятий г. Минска, 257 предприятий Минской области и 273 предприятия Могилевской области. В разрезе видов экономической деятельности количество предприятий и структура выборки представлены в таблице 2.1.

Таблица 2.1

СТРУКТУРА

предприятий-участников мониторинга
по видам экономической деятельности
за ноябрь 2011 г.

Вид экономической деятельности	Количество предприятий, единиц	Удельный вес в выборке, процентов
Промышленность - всего	726	35,8
в том числе:		
Горнодобывающая промышленность	19	0,9
Обрабатывающая промышленность	700	34,6
из нее:		
производство пищевых продуктов, включая напитки, и табака	184	9,1
текстильное и швейное производство	97	4,8
производство кожи, изделий из кожи и производство обуви	17	0,8
обработка древесины и производство изделий из дерева	21	1,0
целлюлозно-бумажное производство, издательская деятельность	17	0,8
производство кокса, нефтепродуктов и ядерных материалов	3	0,1
химическое производство	22	1,1
производство резиновых и пластмассовых изделий	13	0,6
производство прочих неметаллических минеральных продуктов	56	2,8
металлургическое производство и производство готовых металлических изделий	56	2,8
производство машин и оборудования	105	5,2
производство электрооборудования, электронного и оптического оборудования	50	2,5
производство транспортных средств и оборудования	30	1,5
прочие отрасли промышленности	29	1,4
Производство и распределение электроэнергии, газа и воды	7	0,3
Транспорт	257	12,7
Строительство	474	23,4
Торговля	485	23,9
Прочие виды деятельности	84	4,1
Итого	2 026	100

После более позитивных оценок большинства обследуемых показателей в январе-марте 2011 г. относительно соответствующего периода 2010 года, в апреле-ноябре 2011 г. наблюдается ухудшение ситуации. Существенно ниже уровня 2010 года сложились значения индекса бизнес климата, показатели экономической конъюнктуры, экономического положения, производства и реализации продукции, уровня загрузки производственных мощностей, физических объемов заказов на внешнем и внутреннем рынках, чистой прибыли и остатков денежных средств. Более негативно участниками опроса оценена возросшая просроченная дебиторская и кредиторская задолженность. Среди позитивных тенденций можно отметить только более интенсивное снижение физических объемов нереализованной продукции, которые, однако, в последние месяцы начали нарастать.

Значительно усилилось влияние на хозяйственную деятельность участников мониторинга изменений курса белорусского рубля, рисков, условий кредитования, обеспеченности оборотными средствами, а также просроченной дебиторской задолженности.

Сохраняется присущая текущему году негативная тенденция существенного роста издержек производства (обращения) и цен на готовую продукцию (работы, услуги).

2.1. Общая оценка экономической конъюнктуры в ноябре 2011 г. по сравнению с октябрем

Экономическая конъюнктура

Экономическое положение

Улучшилась оценка экономической конъюнктуры в ноябре 2011 г.: благоприятную конъюнктуру назвали 54,1 процента предприятий против 51,7 процента в октябре, как неблагоприятную ее оценили 43,2 процента (в октябре - 45,6 процента). Увеличение удельного веса предприятий, назвавших экономическую конъюнктуру ноября 2011 г. благоприятной, имело место в промышленности (до 56,3 процента с 53,7 процента в октябре), в строительстве (40,7 и 32,9 процента), в торговле (64,3 и 63,9 процента). На транспорте удельный вес предприятий, оценивших экономическую конъюнктуру как благоприятную, снизился с 54,7 процента в октябре 2011 г. до 51 процента в ноябре 2011 г.

Большинство респондентов (70,5 процента) оценили экономическое положение ноября 2011 г. как удовлетворительное. В целом же участники мониторинга отмечают **ухудшение** экономического положения: баланс ответов по сравнению с октябрем снизился на 1,6 процентного пункта и составил (-5,5) процента, приложения 2.1 и 2.3. В промышленности баланс ответов уменьшился на 1,1 процентного пункта до (-3,4) процента, на транспорте - на 3,7 процентного пункта до (-13) процентов, в торговле - на 4,3 процентного пункта до 14,6 процента. В строительстве баланс ответов вырос на 0,8 процентного пункта и составил (-24,6) процента.

Индекс бизнес климата и его изменение (в процентных пунктах)	-6,6	Ноябрь к октябрю 2011 г.	
		-4,6	↓
Индекс бизнес климата продолжил снижаться вследствие фактического и ожидаемого, по оценкам участников опроса, замедления роста производства и снижения спроса в целом по обследуемым предприятиям. Без учета сезонности данный показатель составил 10,5 процента, что в 2,3 раза ниже уровня ноября предыдущего года, однако выше показателя за октябрь 2011 г. (приложение 2.4).			
Существенное влияние на хозяйственную деятельность предприятий оказывали изменения спроса, рисков хозяйственной деятельности, условий кредитования и обеспеченности оборотными средствами. Интенсивность влияния изменений курса белорусского рубля на хозяйственную деятельность участников опроса снизилась, но по-прежнему оставалась значительной.			
В условиях снижения спроса, обеспеченности заказами и недостаточности оборотных средств снизился уровень использования производственных мощностей и темп роста объемов производства.			
Недостаточную обеспеченность оборотными средствами констатировали 56,3 процента участников опроса.			
Темп роста отпускных цен на продукцию предприятий (тарифов на перевозки, уровня отпускных цен, цен реализации) несколько замедлился, однако сохранился достаточно интенсивным. Вместе с тем продолжился рост издержек производства (обращения).			
Уменьшились остатки денежных средств на счетах предприятий. Незначительно сократились темпы роста просроченной дебиторской задолженности и ускорились темпы роста просроченной кредиторской задолженности. Замедлился рост чистой прибыли.			
Наилучшим изменением курса белорусского рубля 65,3 процента участников опроса считали его фиксацию (сохранение существующего соотношения между белорусским рублем и иностранными валютами). Доля респондентов, выступающих за укрепление белорусского рубля составила 20 процентов против 14,7 процентов, выступающих за его девальвацию.			
В декабре 2011 г. - феврале 2012 г. предприятия ожидают продолжение снижения спроса и физических объемов производства, а также замедления роста цен по сравнению с фактической оценкой ноября, снижения количества занятых и замедление роста потребности в кредитовании.			

* Индекс бизнес климата, рассчитываемый Национальным банком Республики Беларусь (ИБК), представляет собой интегрированный показатель оценок фактической и ожидаемой динамики производства продукции (работ, услуг) и спроса на продукцию (работы, услуги).

Экономическая конъюнктура*

удельный вес, процентов

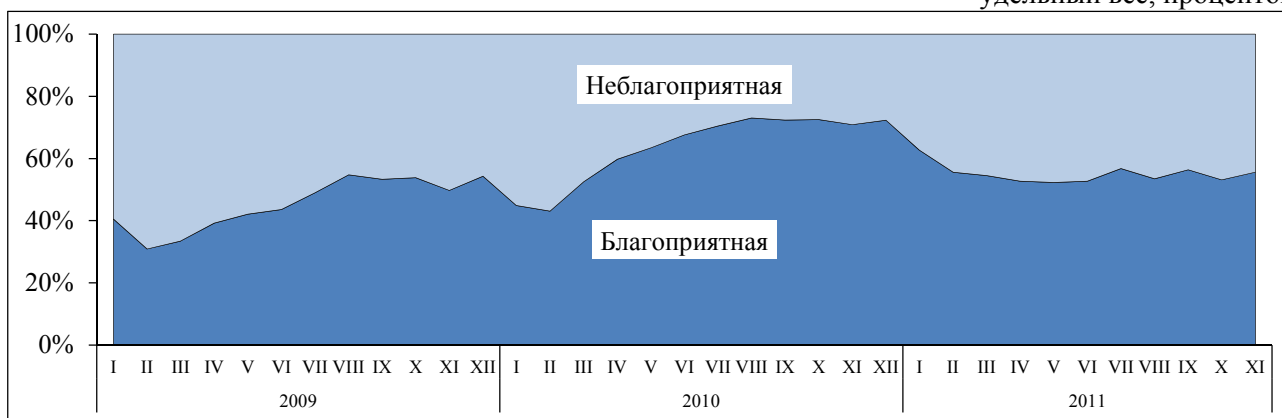

Экономическое положение

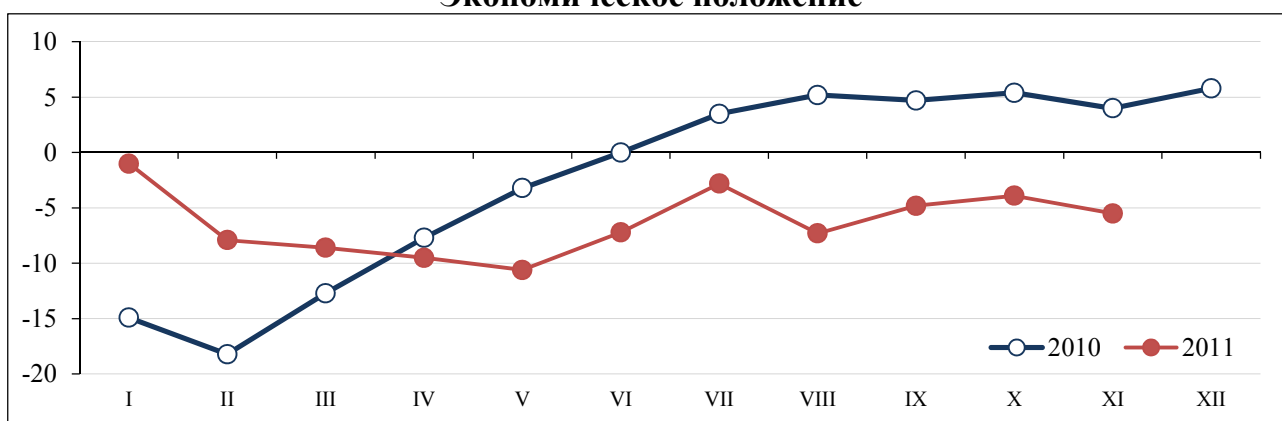

Индекс бизнес климата

процентов

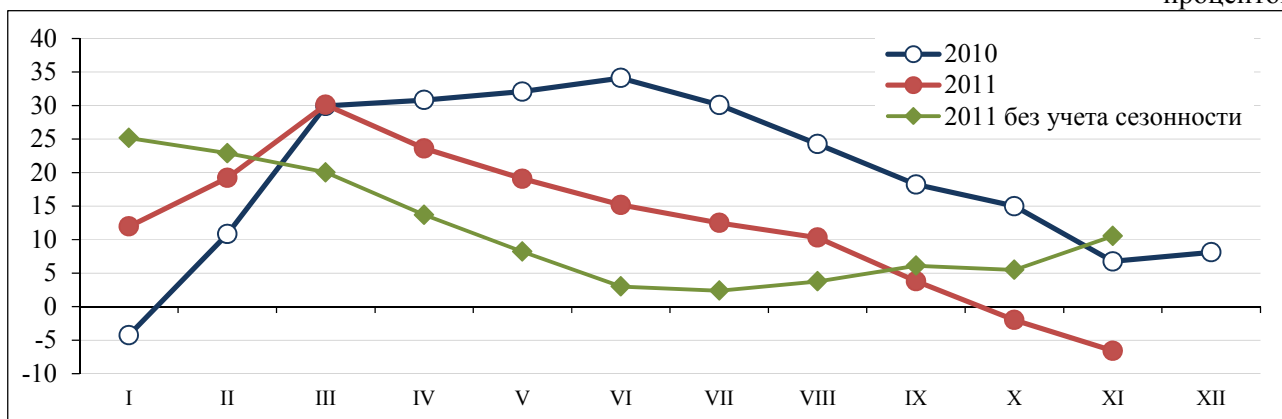

* На всех приведенных графиках отражено изменение баланса ответов (если не указано иное). Балансы ответов рассчитываются как разница между количеством ответов типа "больше" (улучшилось, увеличилось, высокое, хорошее) и ответов типа "меньше" (ухудшилось, уменьшилось, низкое, плохое), отнесенная к общему количеству значимых ответов (кроме незаполненных и с вариантом ответа "не знаю") по данному вопросу, выраженная в процентах. Баланс ответов со знаком "+" характеризует превышение ответов типа "больше" над ответами типа "меньше" и наоборот - баланс ответов со знаком "-" означает превышение ответов типа "меньше" над ответами типа "больше".

2.2. Оценка текущей ситуации

Производство

В ноябре 2011 г., по мнению участников мониторинга, продолжилось **замедление роста** физического объема производства (продаж, работ, услуг): баланс ответов по данному вопросу сложился ниже уровня октября на 5,3 процентного пункта и составил 3,2 процента. Данная динамика была обусловлена существенным снижением баланса ответов на транспорте (на 22,1 процентного пункта до (-25,3) процента) и в торговле (на 17,9 процентного пункта до 1,3 процента). В промышленности отмечалось увеличение физического объема производства - баланс ответов вырос с 16,7 процента в октябре до 18,7 процента в ноябре, сократились темпы снижения подрядных работ в строительстве - с (-11,8) до (-5,4) процента.

На рост физического объема производства (продаж, работ, услуг) в целом указали 33,3 процента респондентов (в октябре - 35,7 процента), на его сохранение на уровне предыдущего месяца - 36,6 процента (37,1 процента), а на снижение - 30,1 процента предприятий (27,2 процента).

Реализация

В ноябре 2011 г. по оценкам участников опроса **темп роста** физического объема реализации продукции (введенных в действие объектов) **сохранился** на уровне октября: в целом по обследуемым предприятиям баланс ответов составил 8,5 процента. Значительный рост баланса ответов наблюдался в торговле (на 24,5 процентного пункта до 54,5 процента) и на транспорте (на 33,3 до 0 процентов), предприятия промышленности отмечали незначительное увеличение физического объема реализации (на 0,4 процентного пункта до 14,3 процента). В строительстве продолжилось сокращение объемов введенных в действие объектов - баланс ответов снизился на 1,8 процентного пункта до (-6,3) процента.

На рост физического объема реализации указали 33,5 процента респондентов (в октябре - 33,6 процента), снижение констатировали 25 процентов (25,1 процента).

Нереализованная продукция

В ноябре 2011 г. по сравнению с октябрём в целом по всем участникам мониторинга изменений физического объема нереализованной продукции, нереализованных свыше трех месяцев товаров, объектов с нарушением сроков строительства в целом по обследуемым предприятиям не произошло: баланс ответов по данному вопросу составил 0 процентов (в октябре (-9) процентов). Нарастивание запасов готовой продукции было характерно для предприятий промышленности - баланс ответов вырос с 0 процентов в октябре до 8,5 процента в ноябре 2011 г., в строительстве темпы снижения объемов нереализованных объектов с нарушением сроков строительства изменились незначительно с (-2,6) процента до (-2,7) процента. Вместе с тем в торговле значительно снизились темпы сокращения остатков нереализованных свыше трех месяцев товаров (баланс ответов в ноябре составил (-9,3) процента против (-25,5) процента в октябре).

На неизменность физического объема нереализованной продукции (товаров, объектов с нарушением сроков строительства) указал 51 процент респондентов, на его рост и на его снижение - по 24,5 процента предприятий.

Производство

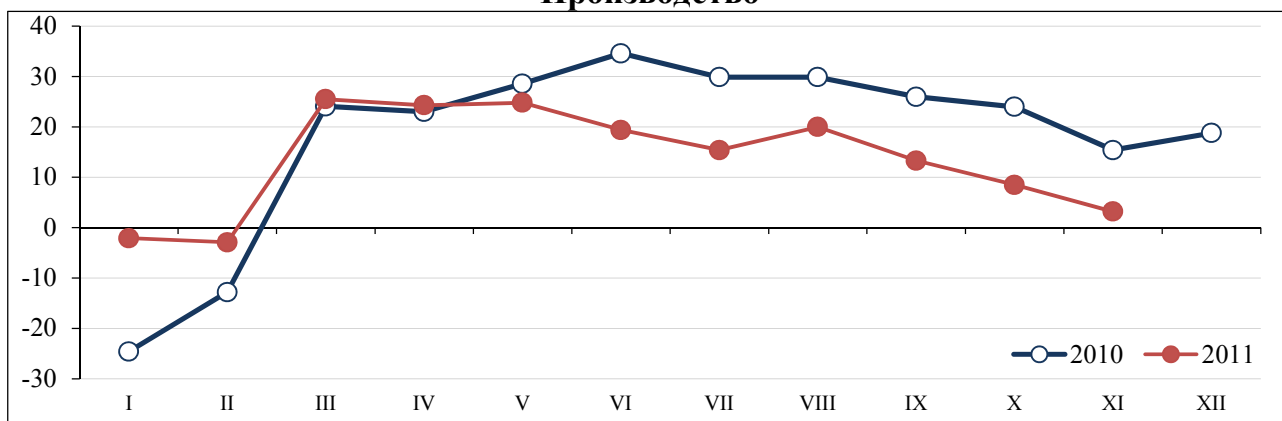

Реализация

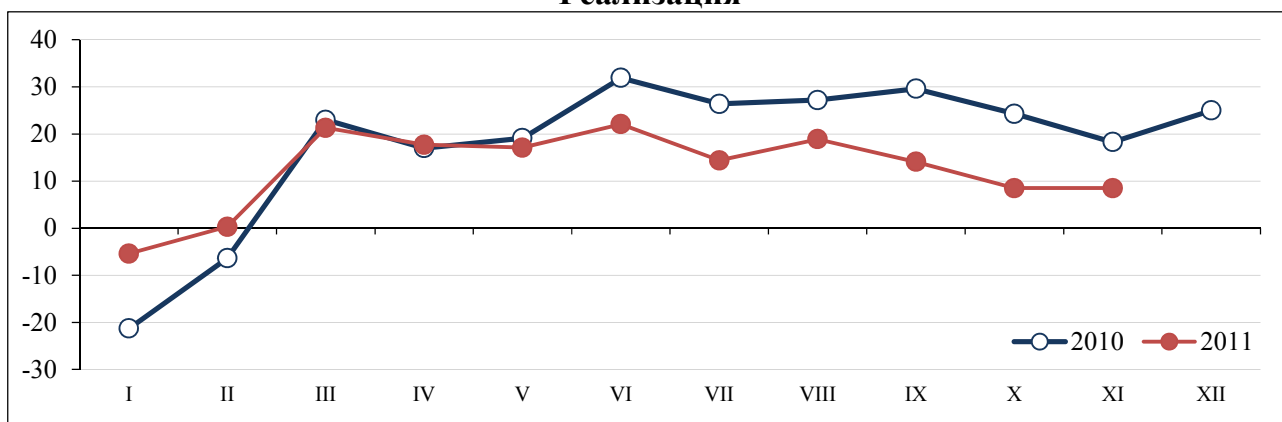

Нереализованная продукция

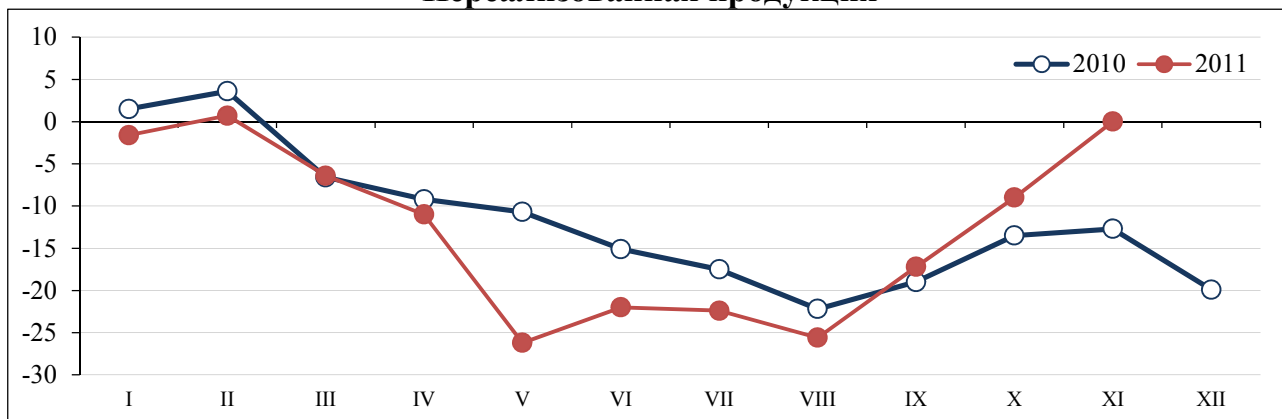

Загрузка производственных мощностей



В ноябре 2011 г. участники опроса отметили **снижение** уровня загрузки производственных мощностей (подвижного состава): баланс ответов по данному вопросу снизился на 1,8 процентного пункта и составил (-8,6) процента. Данная динамика была характерна для предприятий транспорта (баланс ответов составил (-29) процентов против (-7,2) в октябре) и строительства ((-22,6) процента против (-28,7) процента). В промышленности уровень загрузки производственных мощностей остался практически неизменным - баланс ответов составил 6 процентов, а в торговле интенсивность использования торговых площадей значительно возросла - баланс ответов вырос на 14 процентных пунктов и составил 23,1 процента.

На неизменность загрузки производственных мощностей в ноябре 2011 г. указали 53,9 процента респондентов (в октябре - 56,4 процента), на рост загрузки - 18,8 процента (18,4 процента), а на снижение - 27,4 процента (25,2 процента) предприятий.

Факторы, оказавшие влияние на использование производственных мощностей

Загрузку производственных мощностей в ноябре 2011 г. определяли: обеспеченность заказами и обеспеченность оборотными средствами - на это указали соответственно 61,8 и 62,5 процента предприятий (в октябре - 60,8 и 61,4 процента), обеспеченность квалифицированным персоналом - 27 процентов (27 процентов) и состояние основных фондов - 21,8 процента (23,1 процента). При этом, определяющими факторами для предприятий промышленности являлись обеспеченность заказами (73,8 процента) и оборотными средствами (60,3 процента), транспорта - обеспеченность заказами (63,4 процента) и оборотными средствами (57,6 процента), строительных организаций - обеспеченность заказами (68,6 процента), оборотными средствами (61,8 процента). Предприятия торговли отметили обеспеченность оборотными средствами (70,1 процента), заказами (37,9 процента) и квалифицированным персоналом (37,3 процента).

Численность работников



В ноябре 2011 г. подавляющая часть респондентов (79,2 процента против 78,2 процента в октябре) указала на **достаточную численность работников**. Недостаточной численность работников была по мнению 14,4 процента предприятий (в октябре - 14,2 процента), избыточной - 6,4 процента участников мониторинга (7,6 процента). В целом баланс ответов по сравнению с октябрём снизился на 1,4 процентного пункта и составил (-8) процентов.

В промышленности баланс ответов по данному вопросу уменьшился на 1,9 процентного пункта до (-5,9) процента, на транспорте - на 1,5 процентного пункта до (-15,7) процента, в строительстве - на 3 процентных пункта до (-6,4) процента. Вместе с тем в торговле баланс ответов увеличился на 1,4 процентного пункта до (-8,9) процента.

Загрузка производственных мощностей

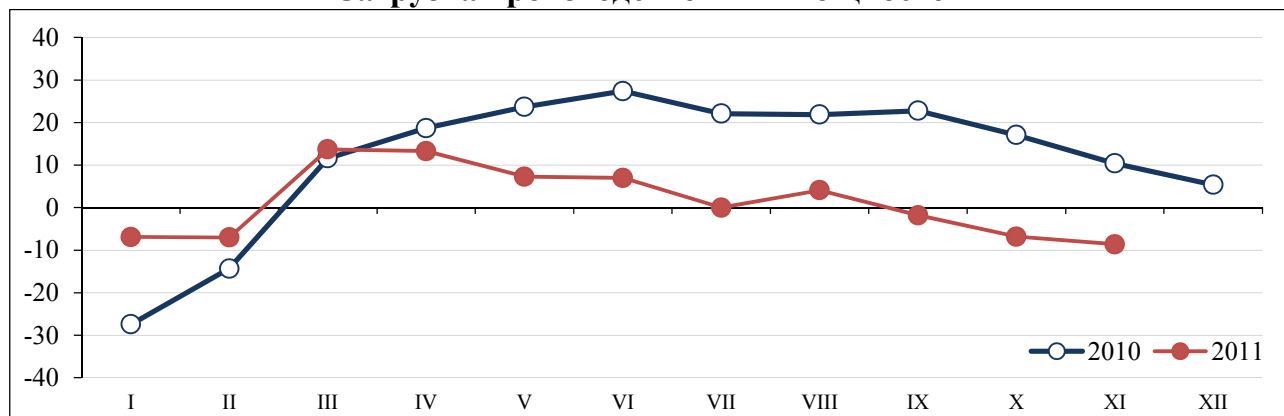

Факторы, оказавшие влияние на использование производственных мощностей

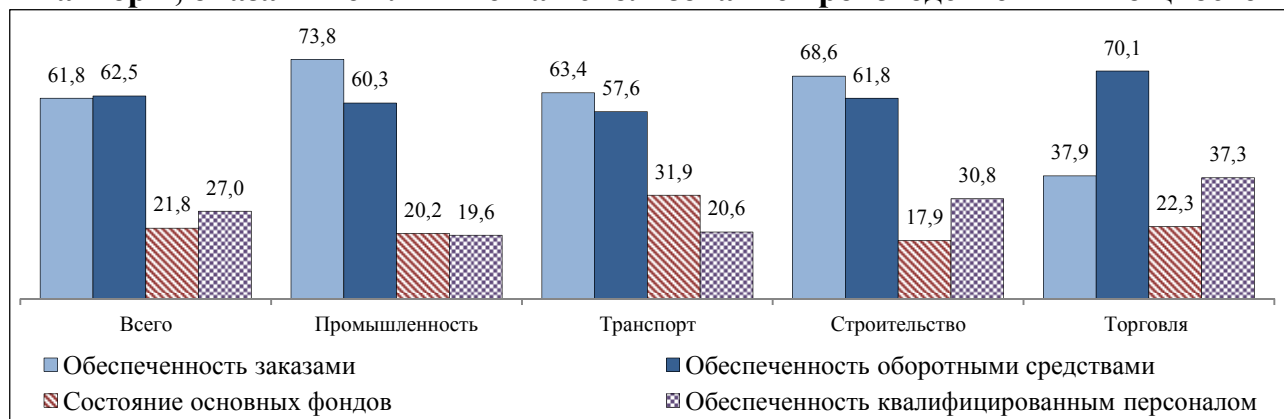

Численность работников

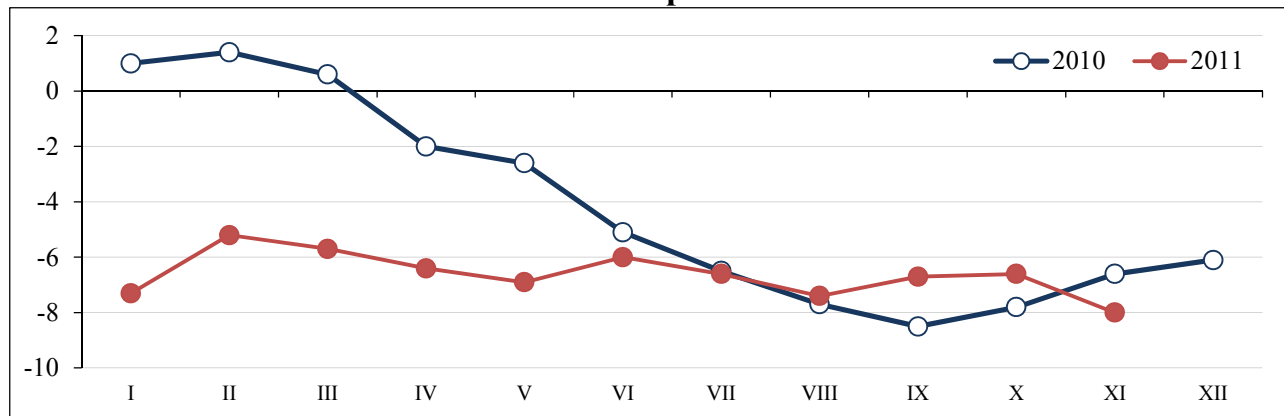

Спрос



В ноябре 2011 г. по сравнению с октябрём, по мнению предприятий, спрос на работы (услуги, продукцию предприятий) **продолжал снижаться**: баланс ответов в целом уменьшился на 8,9 процентного пункта и составил (-10,5) процента. На предприятиях промышленности баланс ответов снизился на 6,1 процентного пункта до 0,8 процента, в торговле - на 16,7 процентного пункта до (-4,4) процента, на транспорте - на 20 процентных пунктов до (-25,1) процента. В строительстве темпы снижения спроса незначительно замедлились - баланс ответов вырос на 0,6 процентного пункта и составил (-27,6) процента.

На неизменность спроса указали 50,7 процента респондентов (в октябре - 51,6 процента), на его рост - 19,4 процента (23,4 процента), а на снижение данного показателя - 29,9 процента предприятий (в октябре - 25 процента).

Влияние спроса



В ноябре 2011 г. предприятия как в целом, так и в разрезе всех анализируемых видов экономической деятельности отмечали **ослабление** интенсивности влияния спроса на хозяйственную деятельность, баланс ответов по сравнению с октябрём снизился на 2,3 процентного пункта и составил 46,8 процента. В промышленности баланс ответов снизился на 1,2 процентного пункта и стал равен 52,2 процента, в строительстве - на 0,6 процентного пункта и 37,2 процента, в торговле - на 4,5 процентного пункта и 50,7 процента, на транспорте - на 6,3 процентного пункта и 43,1 процента.

На умеренное влияние спроса указали 46,8 процента респондентов, сильным оно было по мнению 50 процентов, а слабым - по оценке 3,2 процента опрошенных.

Физический объем заказов на внутреннем рынке



В ноябре 2011 г. отмечалось продолжение **снижения** физического объема заказов на внутреннем рынке в целом по обследуемым предприятиям: баланс ответов снизился по сравнению с октябрём на 3,3 процентного пункта и составил (-8,2) процента. В промышленности баланс ответов уменьшился на 3,6 процентного пункта до (-0,8) процента, на транспорте - на 12,5 процентного пункта до (-21,5) процента, в торговле - на 3,5 процентного пункта до 6,4 процента. В строительстве баланс ответов увеличился на 2,5 процентного пункта и составил (-29,6) процента.

В целом большая часть участников опроса - 57,2 процента, указала на неизменность физического объема заказов на внутреннем рынке (в октябре - 55,9 процента), на его рост указали 17,3 процента (19,6 процента), а на снижение - 25,5 процента (24,5 процента).

Физический объем заказов на внешнем рынке



В ноябре 2011 г. физический объем заказов на внешнем рынке **снизился**: баланс ответов по данному вопросу уменьшился по сравнению с октябрём на 2,3 процентного пункта до (-7,5) процента. Это было обусловлено снижением внешнего спроса на продукцию и услуги предприятий промышленности (баланс ответов снизился с 0,4 процента до (-4,5) процента) и транспорта (с (-3) до (-9,7) процента). Замедление темпов сокращения договоров подряда и спроса на товары и услуги на внешнем рынке констатировали строительные организации (баланс ответов увеличился на 3 процентных пункта и составил (-11,4) процента) и предприятия торговли (на 0,6 процентного пункта и (-8,4) процента).

Большая часть респондентов указала на неизменность физического объема заказов на внешнем рынке - 64,7 процента, на его рост указали 13,9 процента, а на снижение - 21,4 процента респондентов.

Спрос

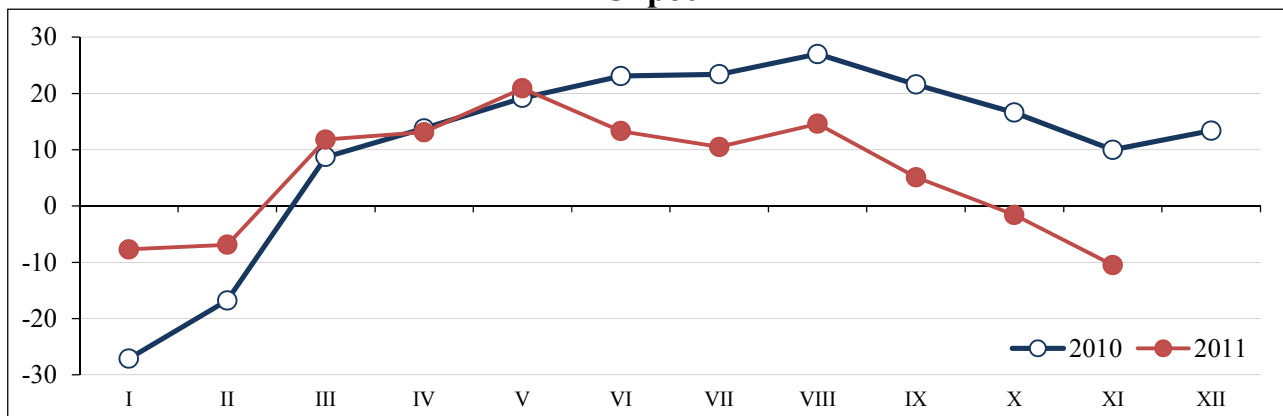

Влияние спроса

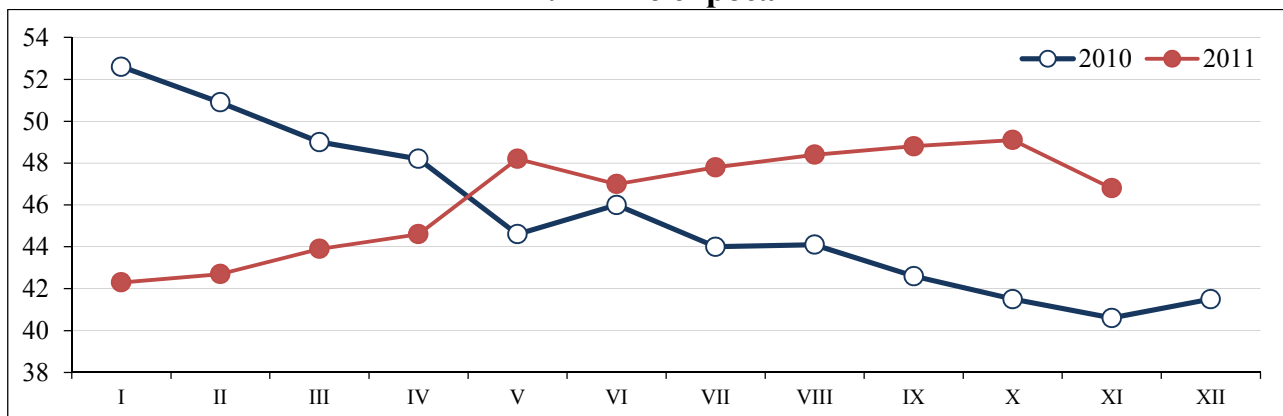

Физический объём заказов на внутреннем рынке

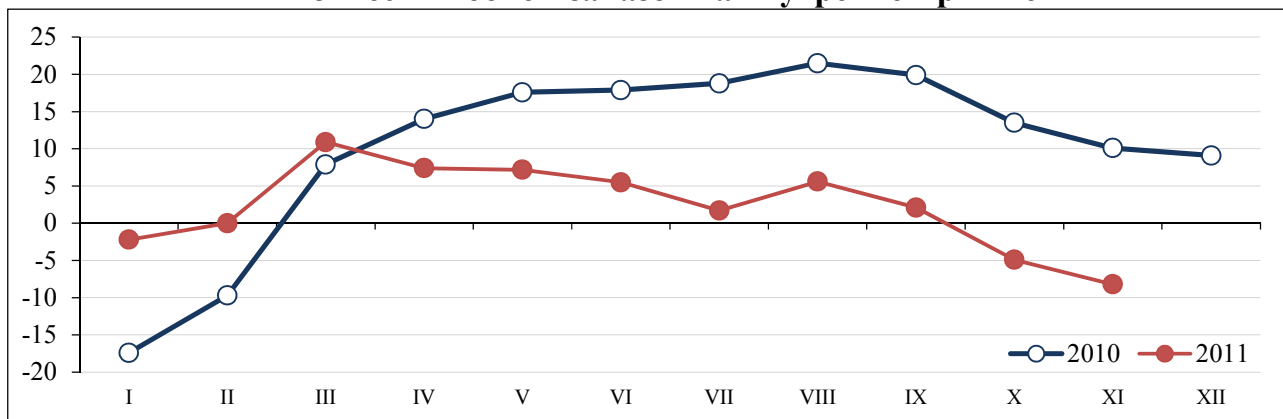

Физический объём заказов на внешнем рынке

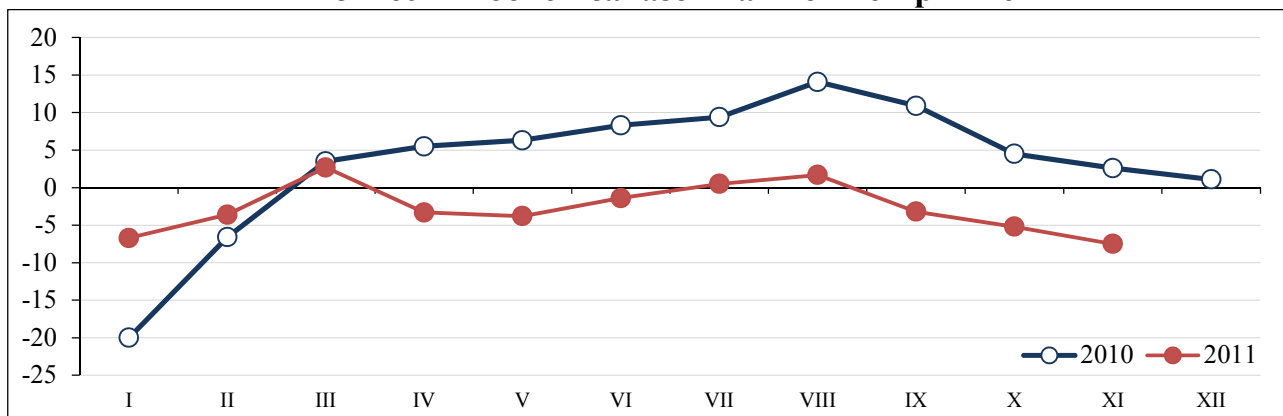

Обеспеченность оборотными средствами

По оценке респондентов в ноябре 2011 г. доля предприятий с недостаточной обеспеченностью оборотными средствами несколько снизилась: **недостаточной** она была у 56,3 процента участников опроса против 57 процентов в октябре 2011 г. На достаточный уровень оборотных средств указал 41,9 процента предприятий против 41 процента в октябре.

В промышленности удельный вес предприятий с недостаточной обеспеченностью оборотными средствами составил 52,5 процента (в октябре 52,8 процента), в строительстве - 68,8 процента (72,3 процента), на транспорте - 64,2 процента (63,6 процента), в торговле - 47,8 процента (46,4 процента).

Влияние обеспеченности оборотными средствами



В ноябре 2011 г. степень влияния обеспеченности оборотными средствами **несколько ослабла**: баланс ответов по сравнению с октябрём снизился на 1,2 процентного пункта и составил 48,3 процента, в том числе в торговле - на 2,6 процентного пункта и 43,5 процента, в строительстве - на 4,1 процентного пункта и 52,3 процента. Вместе с тем в промышленности данный показатель вырос на 0,6 процентного пункта до 49,9 процента, на транспорте - на 0,6 процентного пункта до 48 процентов.

Умеренным влияние обеспеченности оборотными средствами на хозяйственную деятельность назвали 45,3 процента респондентов, слабым влияние данного фактора было по мнению 3,2 процента предприятий, а на сильное влияние указали 51,5 процента предприятий.

Просроченная дебиторская задолженность



Неизменность величины просроченной дебиторской задолженности в ноябре 2011 г. отметили 41,4 процента респондентов (в октябре - 41,6 процента), на ее рост указали 35,3 процента (36 процентов), а на снижение - 23,3 процента (22,5 процента).

В целом по республике баланс ответов уменьшился на 1,5 процентного пункта до 12 процентов. Замедление роста просроченной дебиторской задолженности отметили предприятия промышленности (баланс ответов снизился на 0,4 процентного пункта до 3,4 процента), строительства (на 8,4 процентного пункта до 32,3 процента), транспорта (на 2,8 процентного пункта до 23,6 процента). В торговле, по оценкам предприятий - участников мониторинга, темпы снижения просроченной дебиторской задолженности замедлились - баланс ответов вырос с (-8,1) процента до (-1) процента.

Влияние просроченной дебиторской задолженности



В ноябре 2011 г. степень влияния просроченной дебиторской задолженности на хозяйственную деятельность в целом по обследуемым предприятиям несколько **возросла**: баланс ответов по данному вопросу по сравнению с октябрём вырос на 0,2 процентного пункта и составил 19,4 процента. На транспорте баланс ответов вырос на 5,2 процентного пункта до 29,9 процента, в торговле - на 3,9 процентного пункта до (-12,6) процента. Вместе с тем в промышленности баланс ответов снизился на 3 процентных пункта до 14,2 процента, в строительстве - на 1,9 процентного пункта до 49,1 процента.

На умеренное влияние просроченной дебиторской задолженности указали 49,4 процентов респондентов, ее сильное влияние отметили 35 процентов, а слабое влияние данного показателя - 15,6 процента.

Обеспеченность оборотными средствами

удельный вес, процентов

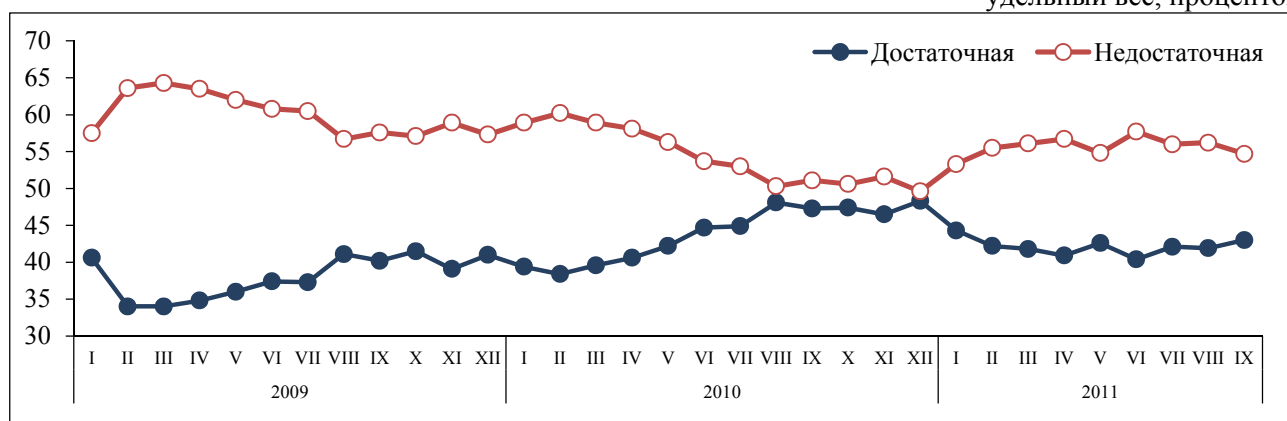

Влияние обеспеченности оборотными средствами

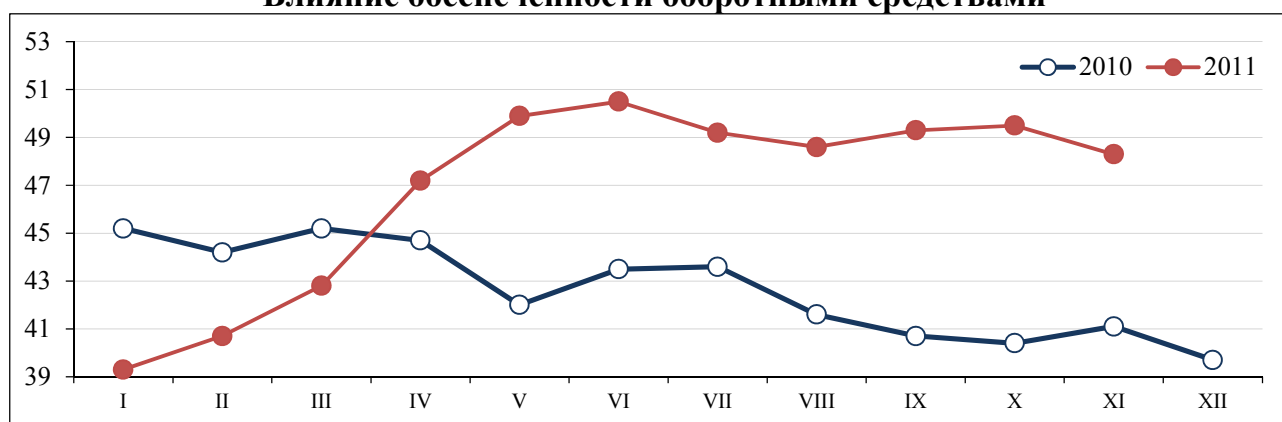

Просроченная дебиторская задолженность

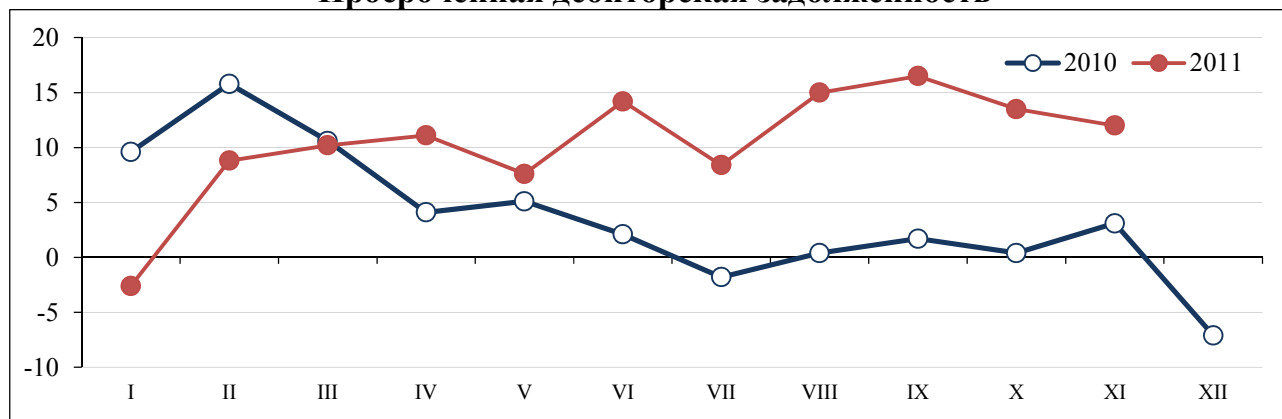

Влияние просроченной дебиторской задолженности

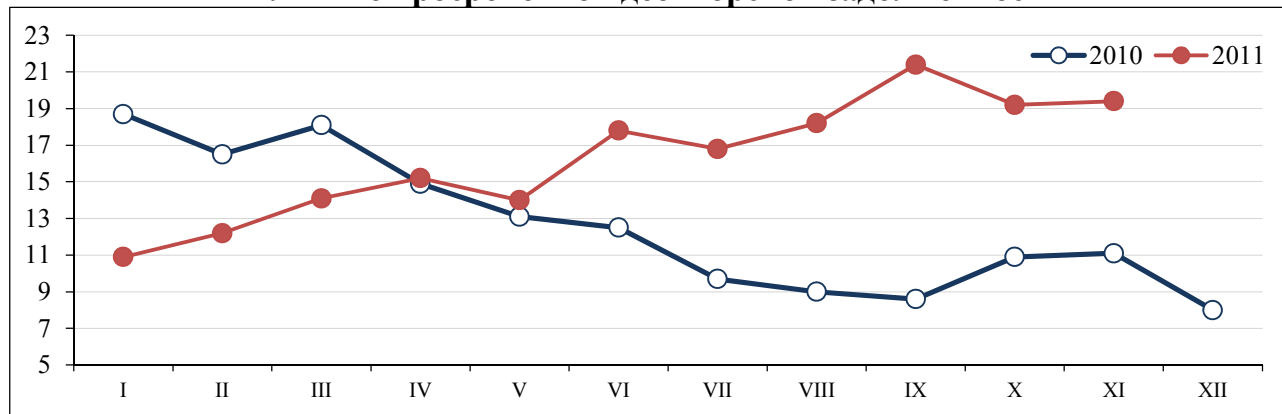

Издержки



Ускорился рост издержек в целом по обследуемым предприятиям: баланс ответов по данному вопросу по сравнению с октябрём 2011 г. вырос на 0,5 процентного пункта и составил 68,3 процента. Данная динамика, в основном, была обусловлена ростом издержек производства на предприятиях строительства (баланс ответов увеличился на 1,1 процентного пункта до 63,7 процента) и торговли (на 2,8 процентного пункта до 71,2 процента). В промышленности баланс ответов снизился на 1,3 процентного пункта и стал равен 70,2 процента, на транспорте - на 2,5 процентного пункта и 66,3 процента.

Подавляющее большинство респондентов (72,2 процента) указали на рост данного показателя (в октябре - 72 процента), неизменность издержек отметили 23,9 процента (23,8 процента), а их снижение - 3,9 процента участников опроса (4,2 процента).

Цены



В ноябре 2011 г. **снизилась интенсивность** роста отпускных цен в целом по обследуемым предприятиям: баланс ответов по данному вопросу по сравнению с октябрём уменьшился на 3,1 процентного пункта и составил 66,6 процента. В промышленности баланс ответов снизился на 8,6 процентного пункта до 68,7 процента, в торговле - на 5,9 процентного пункта до 81 процента. Рост уровня отпускных цен и цен на перевозки констатировали предприятия строительства (баланс ответов вырос с 43,9 процента в октябре 2011 г. до 48,4 процента в ноябре) и транспорта (с 64,9 и 66,3 процента).

Доля предприятий, указавших на неизменность отпускных цен, составила 29,6 процента, рост цен отметили 68,5 процента респондентов, а снижение - 1,9 процента участников опроса.

Чистая прибыль



В ноябре 2011 г. продолжилось **замедление роста** чистой прибыли в целом по обследуемым предприятиям: баланс ответов по данному вопросу по сравнению с октябрём снизился на 3,4 процентного пункта до 2,7 процента. В торговле баланс ответов уменьшился на 10,7 процентного пункта и составил 10,4 процента, на транспорте - на 11 процентных пунктов и (-2,5) процента. Предприятия промышленности констатировали незначительный рост чистой прибыли (баланс ответов вырос с 11,8 в октябре 2011 г. до 11,9 в ноябре). Вместе с тем на предприятиях строительства замедлились темпы снижения чистой прибыли - баланс ответов увеличился с (-21,2) процента до (-20,7) процента.

Рост чистой прибыли отметили 39 процентов организаций (в октябре - 40,8 процента), а на снижение указали 36,3 процента участников опроса (34,7 процента).

Издержки

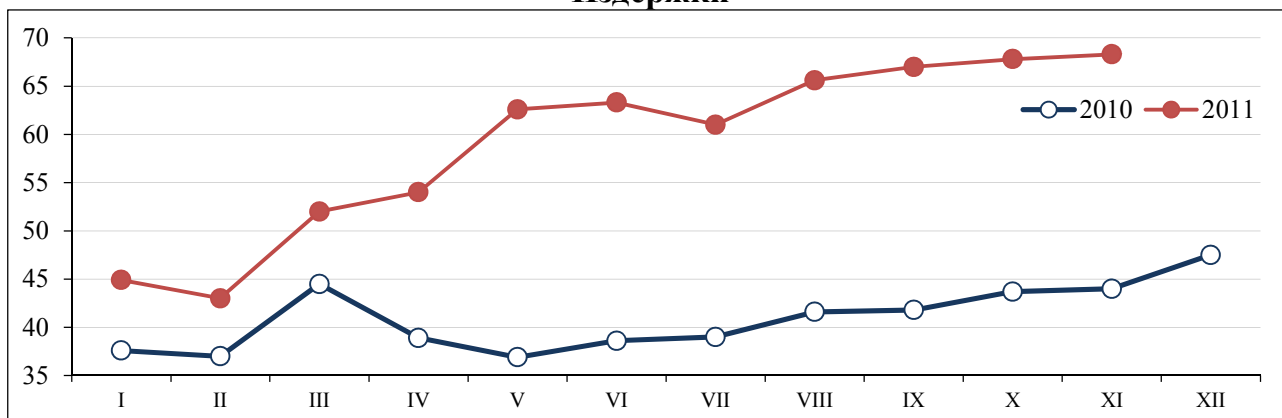

Цены

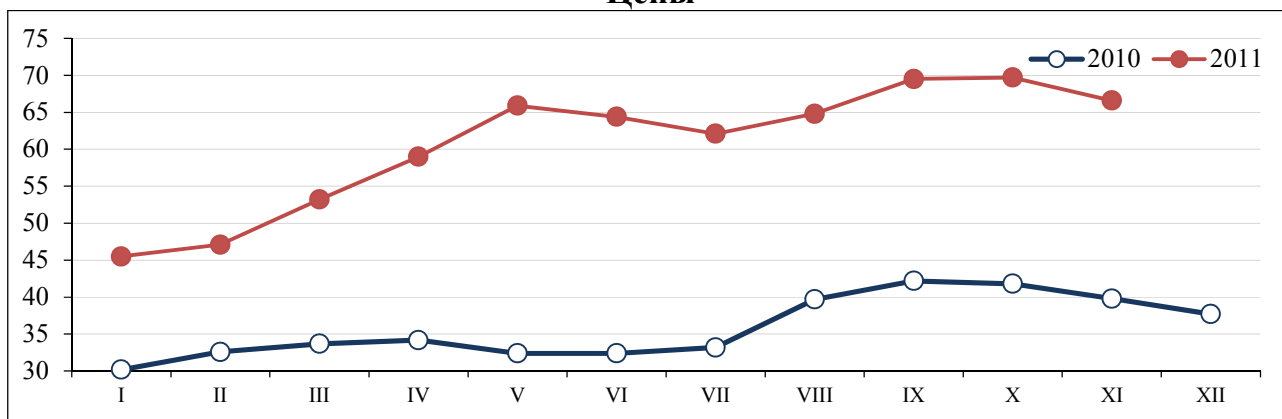

Чистая прибыль

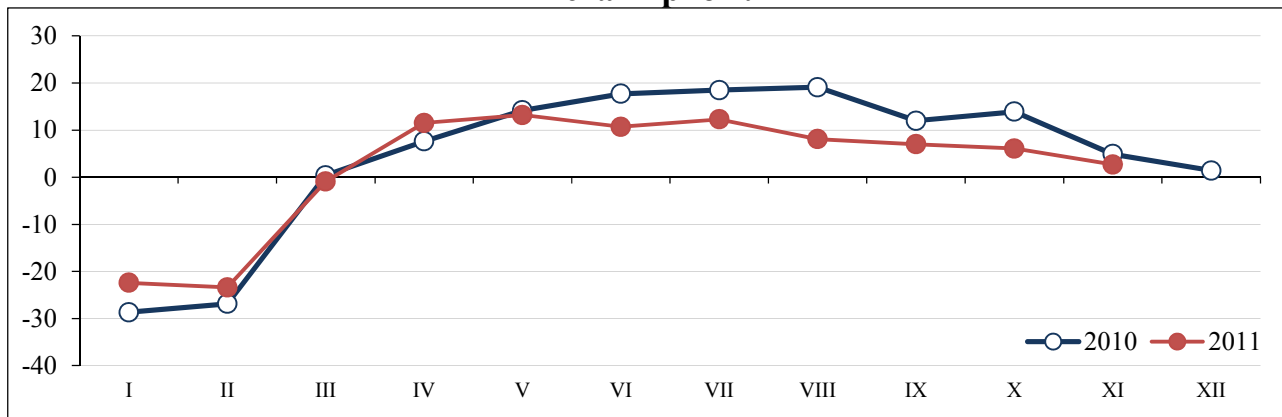

Остаток денежных средств



Неизменность остатков денежных средств на счетах в ноябре 2011 г. отметили 44,7 процента респондентов (в октябре - 43,9 процента), на их снижение указали 38,1 процента (37,3 процента), а на рост - 17,2 процента (18,9 процента).

Баланс ответов в целом по обследуемым предприятиям снизился с (-18,4) процента в октябре 2011 г. до (-20,9) процента в ноябре 2011 г. В промышленности баланс ответов снизился на 4,3 процентного пункта и составил (-14,6) процента, в торговле - на 10 процентных пункта и (-4,2) процента, на транспорте - на 3,9 процентного пункта и (-25,4) процента.

В строительстве темпы снижения остатка денежных средств на счетах сократились (баланс ответов увеличился с (-54,1) до (-49,2) процента).

Просроченная кредиторская задолженность



В ноябре 2011 г. на неизменность величины просроченной кредиторской задолженности указали 43,5 процента респондентов (против 42,4 процента в октябре), на ее рост - 35,7 процента (36 процентов) и на снижение - 20,8 процента (21,6 процента).

В целом по обследуемым предприятиям баланс ответов по данному вопросу вырос на 0,5 процентного пункта до 14,9 процента. В промышленности баланс ответов увеличился на 2,8 процентного пункта до 9,5 процента, в торговле - на 9,1 процентного пункта до 10,9 процента. В строительстве баланс ответов снизился на 6,3 процентного пункта и составил 32,1 процента, на транспорте - на 5 процентных пунктов и 7,5 процента.

Ухудшившиеся условия кредитования

На ухудшение условий предоставления кредитов (законодательно закрепленные требования к платежеспособности предприятий и необходимость обеспечения кредитов залогами, гарантиями и поручительством) в ноябре 2011 г. указали 24,3 процента респондентов (в октябре - 22,5 процента). Ухудшение условий в части стоимости кредитов отметили 52 процента предприятий (51,2 процента), а по мнению 16,7 процентов участников мониторинга (в октябре - 17 процента) условия кредитования ухудшились в части размеров (максимально возможная сумма предоставляемого кредита).

Влияние условий кредитования



В ноябре 2011 г. степень влияния условий кредитования в целом по обследуемым предприятиям **усилилась**: баланс ответов по данному вопросу вырос на 2,4 процентного пункта и составил 41,7 процента. В промышленности баланс ответов увеличился на 3,9 процентного пункта до 40,5 процента, в строительстве - на 1,6 процентного пункта до 50,8 процента, на транспорте - на 1,1 процентного пункта до 46,3 процента, в торговле - на 2,4 процентного пункта до 34,9 процента.

На умеренное влияние условий кредитования на хозяйственную деятельность указали 38,1 процента организаций (в октябре - 40,7 процента), сильным влияние этого фактора назвали 51,8 процента (49,3 процента) респондентов, слабым - 10,1 процента (10 процентов).

Остаток денежных средств

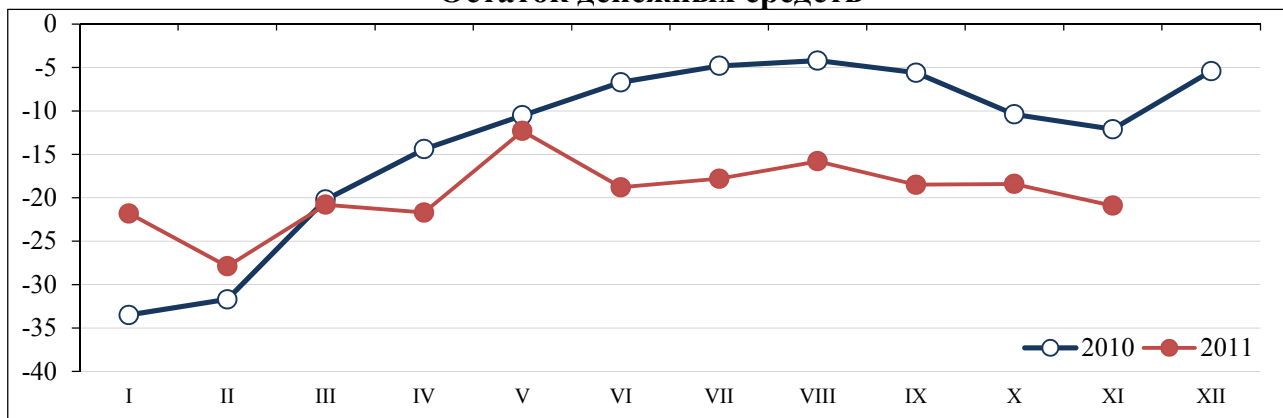

Просроченная кредиторская задолженность

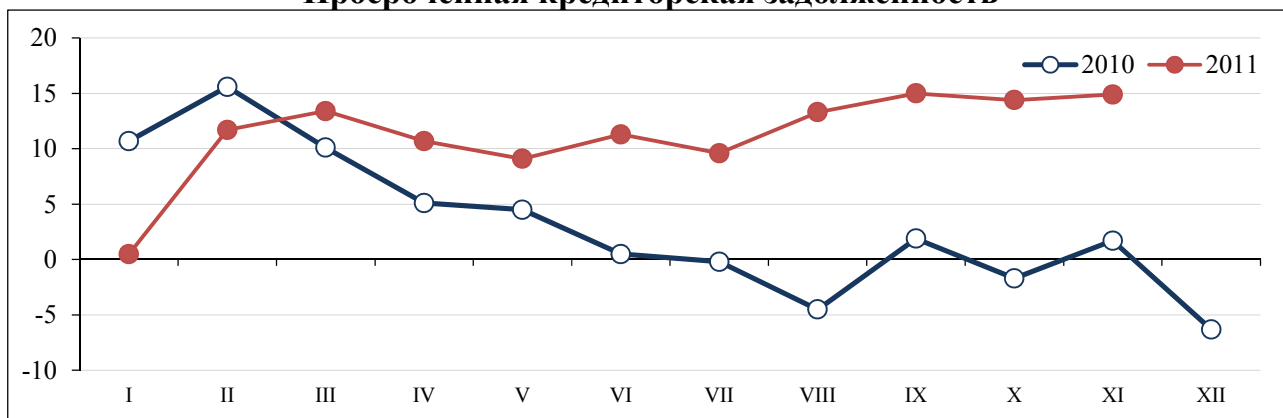

Ухудшившиеся условия кредитования

удельный вес, процентов

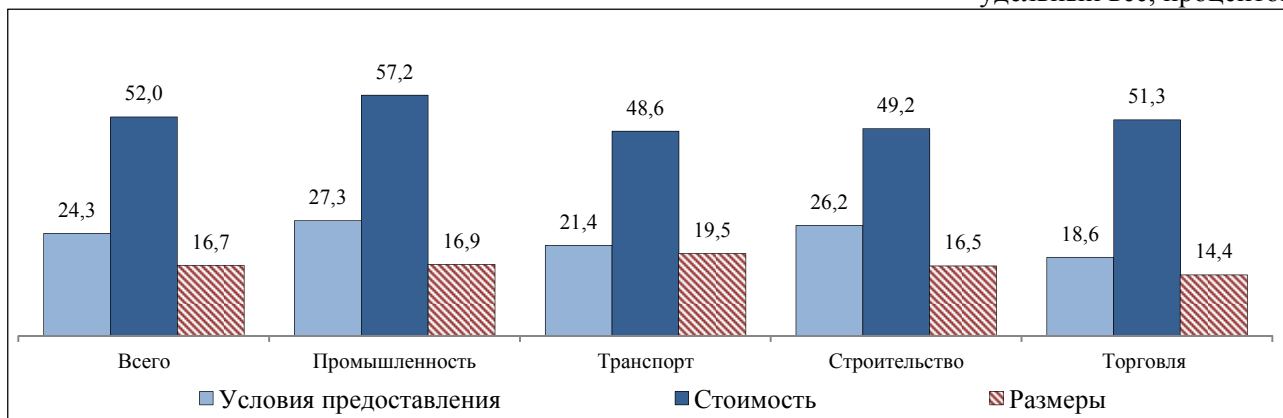

Влияние условий кредитования

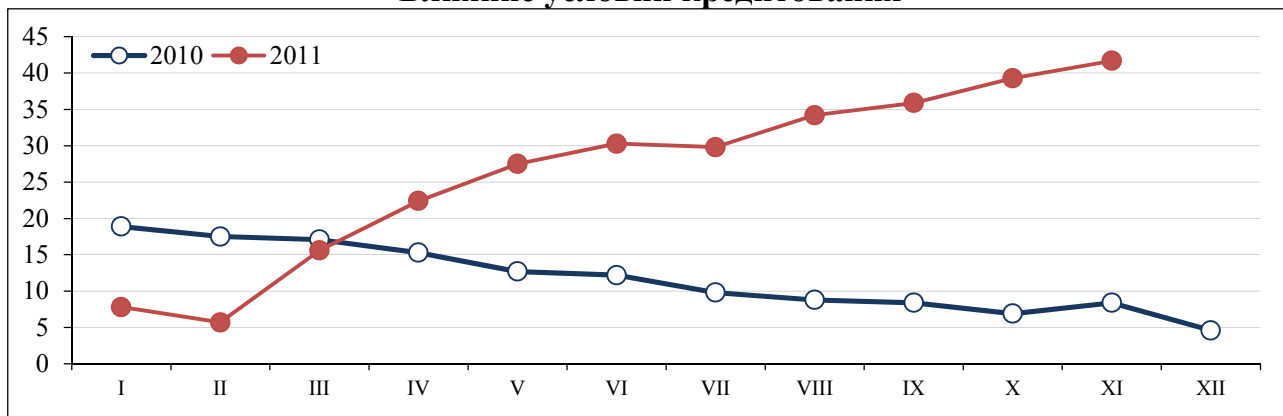

Виды операций с иностранной валютой

В ноябре 2011 г. не осуществляли операций с иностранной валютой 39,8 процента респондентов (в октябре - 39,2 процента). Преимущественно покупали иностранную валюту 13,5 процента предприятий (13 процентов), преимущественно продавали - 24,7 процента (23,8 процента). Удельный вес участников мониторинга, объемы покупки и продажи иностранной валюты у которых были примерно равны, составил 6,2 процента (в октябре - 7,9 процента).

Используемые виды валюты

В ноябре 2011 г. проводили операции с российским рублем 25,3 процента участников мониторинга (в октябре - 25,7 процента). Доллар США в своей деятельности использовали 13,6 процента предприятий (13,3 процента), евро - 9,9 процента (9,4 процента). Другие виды валют использовали 3 процента респондентов (в октябре - 2,9 процента).

Влияние изменений курса белорусского рубля



Влияние изменений курса белорусского рубля на хозяйственную деятельность предприятий в ноябре 2011 г. **снизилось** по сравнению с октябрем: баланс ответов уменьшился на 12,2 процентного пункта до 52,4 процента, в том числе в промышленности – на 14,4 процентного пункта до 54 процентов, в торговле - на 13,8 процентного пункта до 49,1 процента, в строительстве - на 9,8 процентного пункта до 53,1 процента, на транспорте - на 6,7 процентного пункта до 52,1 процента.

Большая часть респондентов - 55,5 процента (в октябре - 68 процентов) указала на сильное влияние изменений курса белорусского рубля. Умеренным влиянием назвали 41,1 процента предприятий (28,3 процента), слабым - 3,4 процента (3,7 процента).

Желаемая курсовая политика



Наибольшая часть респондентов - 65,3 процента (в октябре - 64,3 процента) отметила, что наилучшим, по их мнению, изменением курса белорусского рубля будет его **фиксация** (то есть неизменность курса). На целесообразность девальвации белорусского рубля указали 14,7 процента участников мониторинга (в октябре - 15 процентов), а его укрепления - 20 процентов (20,7 процента).

В ноябре 2011 г. баланс ответов по данному вопросу в целом снизился на 0,4 процентного пункта и составил 5,3 процента. В промышленности баланс ответов уменьшился на те же 0,4 процентного пункта до 4,3 процента, в строительстве - на 3,1 процентного пункта до 3,5 процента, на транспорте - на 2,5 процентного пункта и 2,4 процента. В торговле баланс ответов вырос на 0,2 процентного пункта и стал равен 8,4 процента.

Виды операций с иностранной валютой

удельный вес, процентов

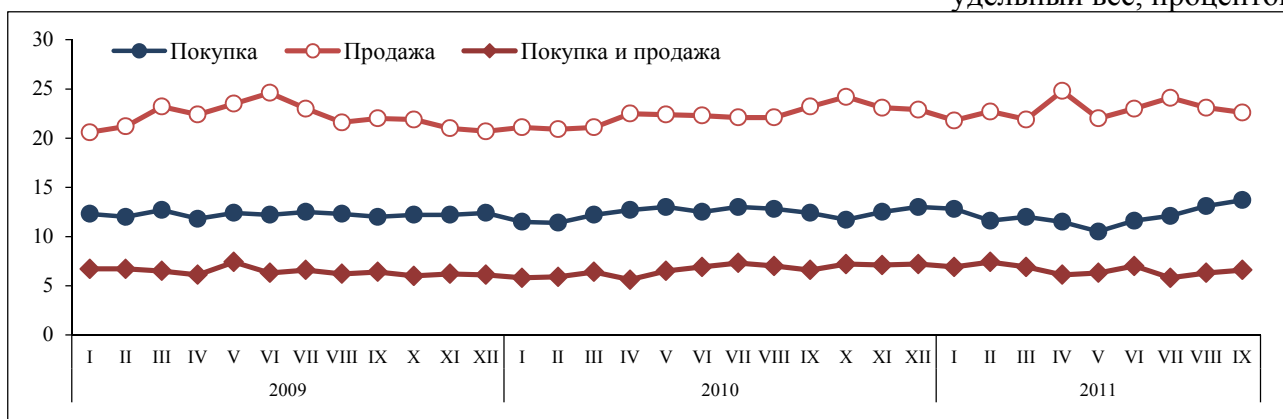

Используемые виды валюты

удельный вес, процентов

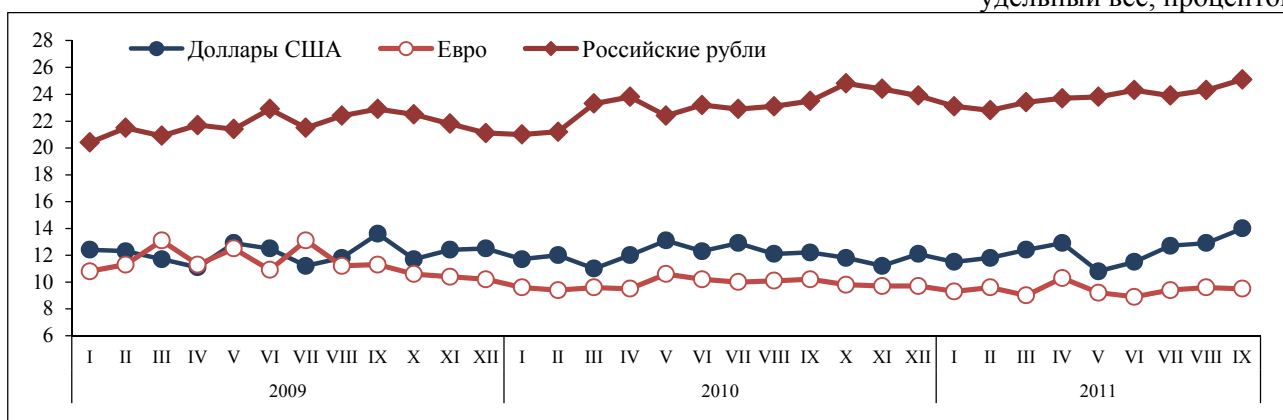

Влияние изменений курса белорусского рубля

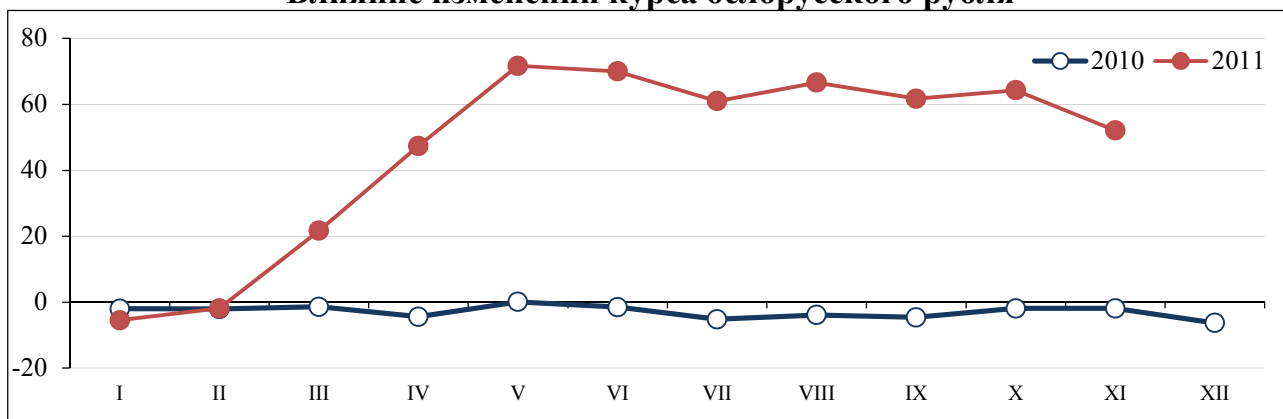

Желаемое изменение курса белорусского рубля

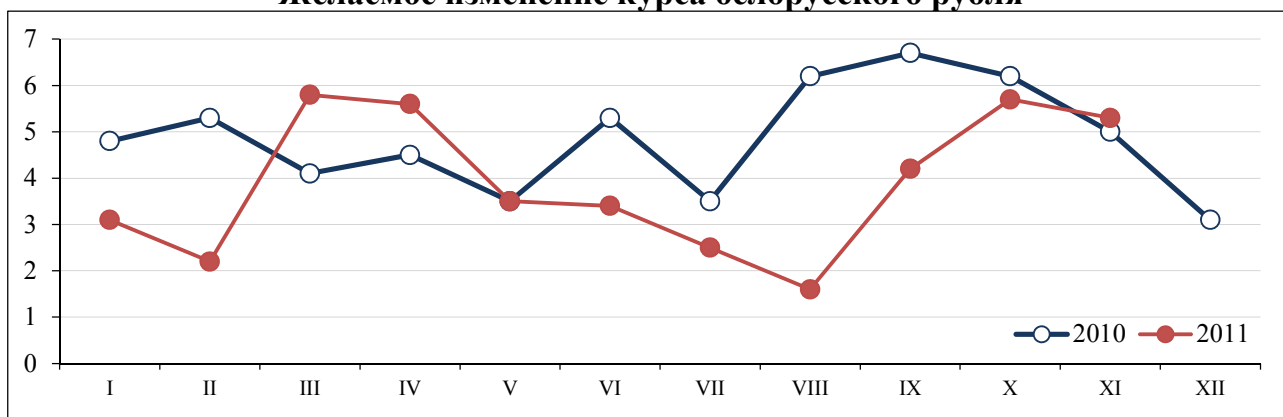

Риски хозяйственной деятельности

Основными видами рисков хозяйственной деятельности, возросших за ноябрь 2011 г., значительная часть предприятий считала экономические риски - изменения спроса, цен, процентных ставок, валютного курса, возникновения неплатежеспособности или банкротства контрагентов. Удельный вес таких ответов составил 69,1 процента (в октябре - 69,2 процента). На усиление рисков хозяйственной деятельности, связанных с изменениями в законодательстве, указали 20,1 процента респондентов (в октябре - 19,9 процента). Расширение вмешательства местных органов государственной власти и управления в хозяйственную деятельность предприятий (административно-управленческие риски) отметили 19,5 процента участников опроса (в октябре - 19,8 процента).

Влияние рисков хозяйственной деятельности



В ноябре 2011 г. по сравнению с октябрём степень влияния рисков хозяйственной деятельности в целом по исследуемым предприятиям **снизилась**: баланс ответов по данному вопросу уменьшился на 5 процентных пунктов и составил 33,8 процента. В промышленности баланс ответов снизился так же - на 5 процентных пунктов до 33,4 процента, в торговле - на 5,7 процентного пункта до 30,6 процента, на транспорте - на 3,8 процентного пункта до 39,6 процента, в строительстве.

Умеренным влияние рисков хозяйственной деятельности назвали 52,8 процента участников мониторинга (в октябре - 49 процентов), сильным оно было по мнению 40,5 процента предприятий (44,9 процента), слабое влияние данного фактора отметили 6,7 процента респондентов (6,1 процента).

Риски хозяйственной деятельности

удельный вес, процентов

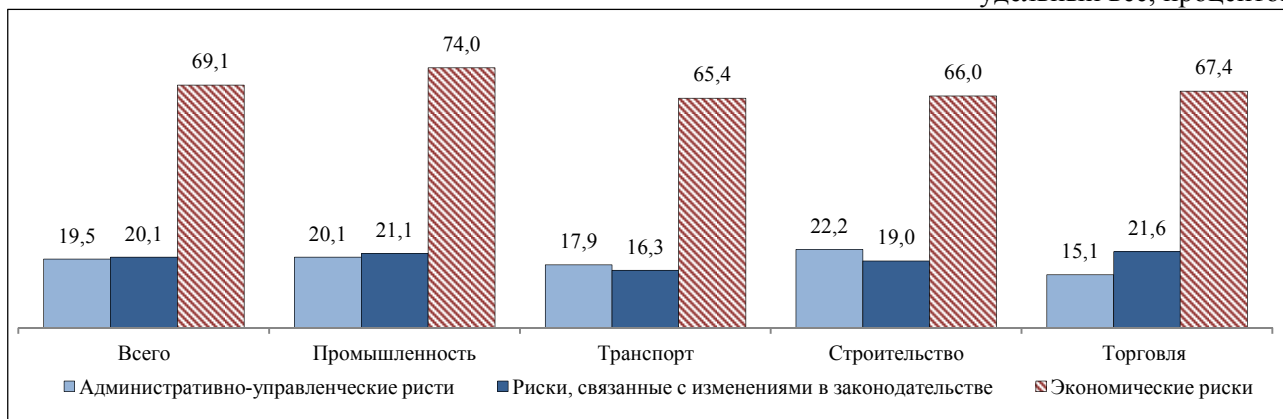

Влияние рисков хозяйственной деятельности

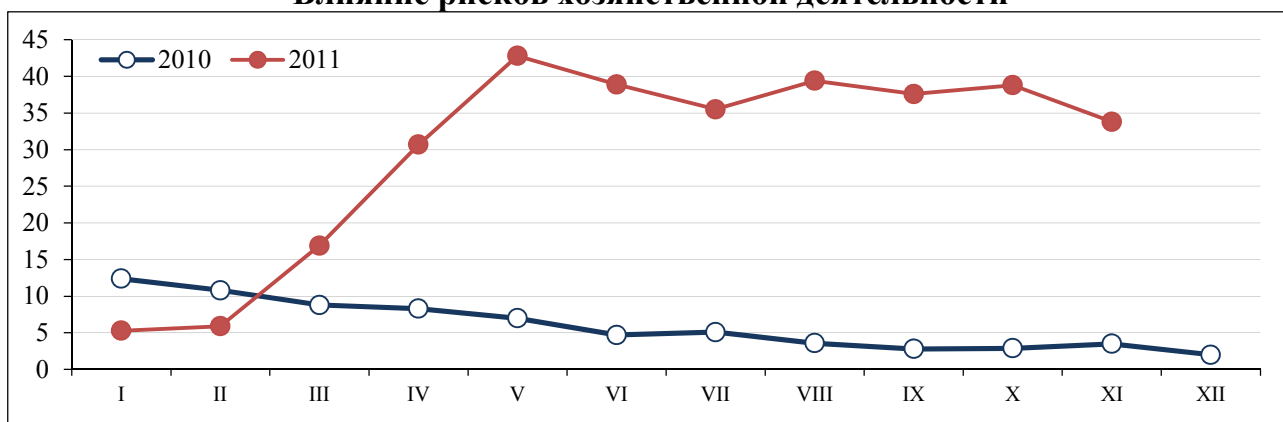

2.3. Ожидания

Ожидания в сфере производства



В декабре 2011 г. - феврале 2012 г. участники мониторинга ожидают **снижения** физического объема производства: в целом по обследуемым предприятиям баланс ответов по данному вопросу составил (-5,5) процента, что ниже фактической оценки ноября на 1,3 процентного пункта. В строительстве баланс ответов по ожиданиям сложился ниже фактического на 0,4 процентного пункта и составил (-28,9) процента, на транспорте - на 7,4 процентного пункта и (-43,6) процента, в торговле - на 2,4 процентного пункта и 9,2 процента. Вместе с тем в промышленности ожидают роста объемов производства - баланс ответов вырос по сравнению с фактической оценкой ноября на 1,3 процентного пункта и равен 10,5 процента (таблица 2.2).

В следующие три месяца роста физического объема производства (работ, услуг, продаж) ожидают 28 процентов респондентов, его неизменности - 38,6 процента, а снижения - 33,5 процента предприятий.

Ожидания в области спроса



В декабре 2011 г. - феврале 2012 г. участники мониторинга ожидают **снижения** спроса. В целом по обследуемым отраслям баланс ответов составил (-13,3) процента, что ниже фактической оценки ноября на 3 процентных пункта. В промышленности баланс ответов по ожиданиям ниже фактического значения на 5 процентных пунктов и составляет (-3,2) процента, на транспорте - на 5,8 процентного пункта и (-39,8) процента, в торговле - на 1,9 процентного пункта и 6 процентов. В строительстве ожидают некоторого замедления темпов снижения спроса - баланс ответов вырос на 1,2 процентного пункта и равен (-36,7) процента (таблица 2.2).

В следующие три месяца снижения спроса ожидают 33,8 процента респондентов, его неизменности - 45,7 процента, а его роста - лишь 20,5 процента предприятий.

Ожидания изменения цен



В декабре 2011 г. - феврале 2012 г., по мнению участников мониторинга, **замедления** роста цен: баланс ответов по данному вопросу составил 55,9 процента, что ниже фактической оценки ноября на 11,5 процентного пункта. Значительного замедления роста цен по сравнению с фактическими ожидают предприятия промышленности: баланс ответов по ожиданиям ниже оценок ноября на 21,2 процентного пункта и равен 49,6 процента. В торговле баланс ответов ниже фактической оценки на 8,5 процентного пункта и составляет 75,8 процента, на транспорте на 7,8 процентного пункта и 56,5 процента, в строительстве - на 2,8 процентного пункта и 45,4 процента (таблица 2.2).

В следующие три месяца роста отпускных цен ожидают 58,9 процента респондентов, их неизменности - 38,1 процента, а снижения - 3 процента участников опроса.

Ожидания в сфере занятости



В декабре 2011 г. - феврале 2012 г., по мнению участников мониторинга, **продолжится снижение** количества занятых в целом по исследуемым отраслям: баланс ответов по данному вопросу по сравнению с ожиданиями на ноябрь-декабрь 2011 г. снизился на 1,3 процентного пункта до (-11,7) процента. В строительстве баланс ответов уменьшился на 1 процентный пункт и составил (-34,4) процента, на транспорте - на 4,3 процентного пункта и (-17,4) процента, в торговле - на 2,2 процентного пункта и 0,4 процента. Предприятия промышленности ожидают замедление темпов сокращения численности занятых (баланс ответов выше фактической оценки ноября на 0,4 процентного пункта и равен (-3,8) процента).

Наибольшая часть респондентов (73,5 процента) ожидает в следующие три месяца неизменности количества работников, его роста - 7,4 процента, а снижения - 19,1 процента участников опроса.

Ожидания в сфере производства

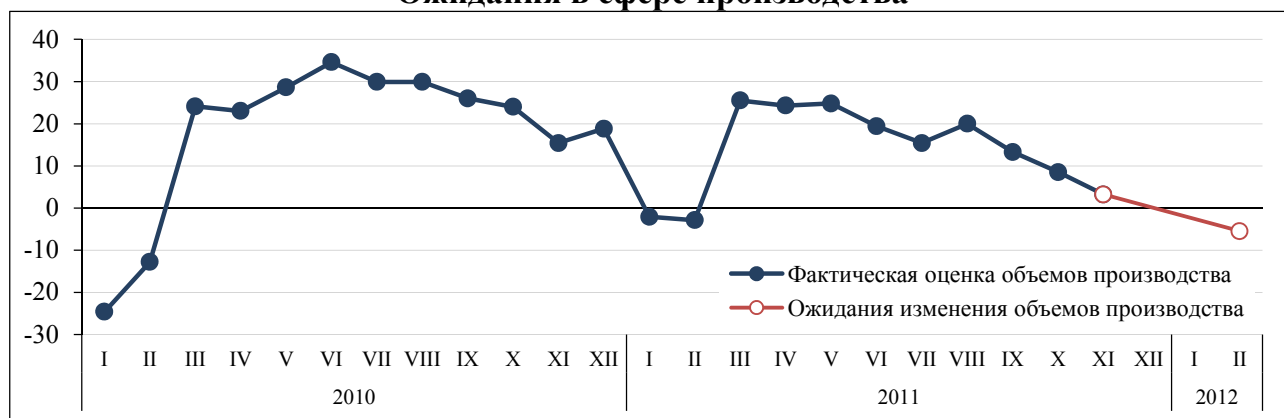

Ожидания в области спроса

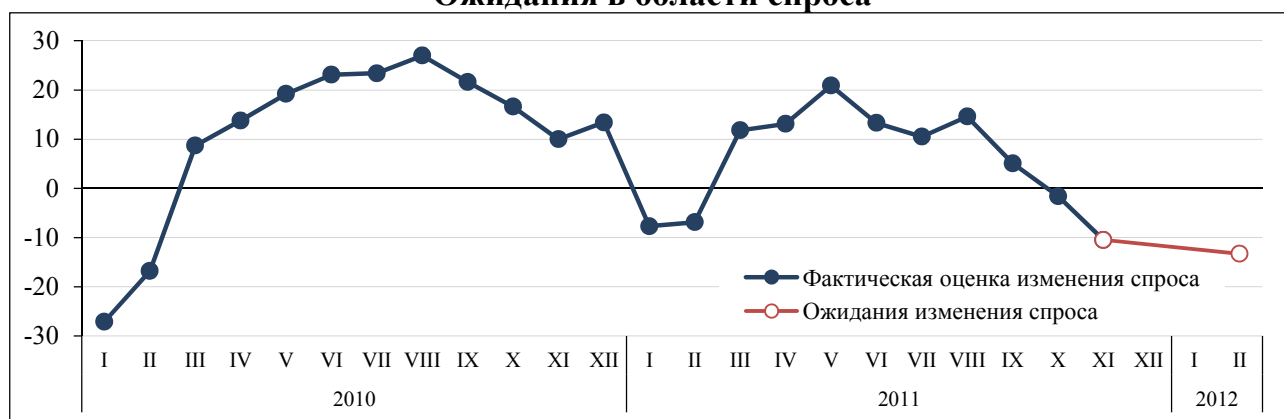

Ожидания изменения цен



Ожидания в сфере занятости

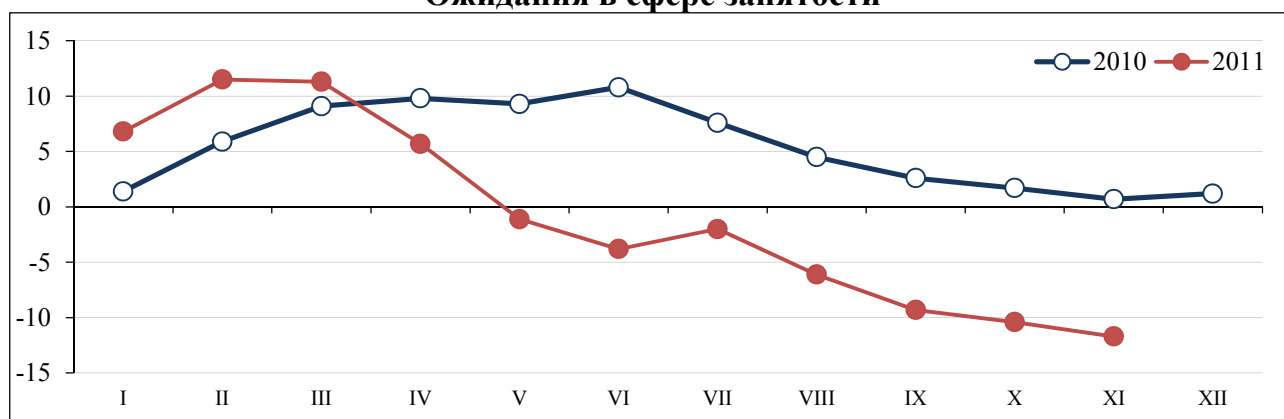

Ожидания потребности в кредитовании



В декабре 2011 г. - феврале 2012 г., участники мониторинга, ожидают замедления роста потребности в кредитовании: баланс ответов по данному вопросу по сравнению с ожиданиями на ноябрь-декабрь 2011 г. снизился на 1,8 процентного пункта и составил 29,2 процента. В промышленности баланс ответов уменьшился на 1,5 процентного пункта и составил 28,7 процента, в торговле - на 3,5 процентного пункта и 20,2 процента, в строительстве - на 0,6 процентного пункта и 38,3 процента, на транспорте - на 0,3 процентного пункта и 36,6 процента.

Роста потребности в кредитовании ожидают в следующие три месяца 35,1 процента респондентов, ее неизменности - 45,8 процента, снижения - 5,8 процента предприятий, а 3,1 процента считают, что потребность в кредитовании исчезнет.

Ожидания потребности в кредитовании



Таблица 2.2

ОЦЕНКА

ожидаемый изменения конъюнктуры по видам экономической деятельности
в ноябре 2011 г. на декабрь 2011 г. - февраль 2012 г.

баланс ответов, процентов

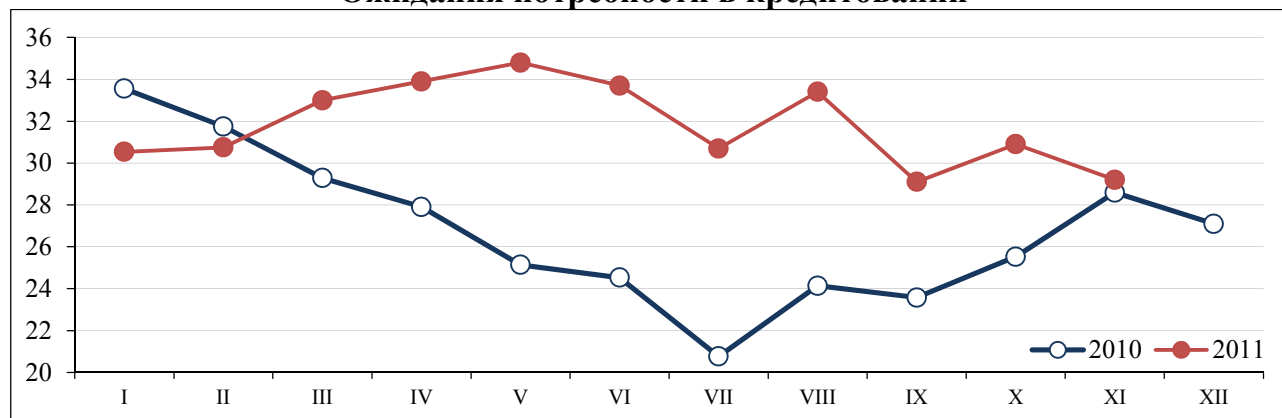
Вид экономической деятельности	Производство				Спрос				Цены			
	оценка ноября 2011 г.	изменения по сравнению с октябрем	ожидаемые на следующие 3 месяца	изменения по сравнению с ноябрем 2011 г.	оценка ноября 2011 г.	изменения по сравнению с октябрем	ожидаемые на следующие 3 месяца	изменения по сравнению с ноябрем 2011 г.	оценка ноября 2011 г.	изменения по сравнению с октябрем	ожидаемые на следующие 3 месяца	изменения по сравнению с ноябрем 2011 г.
Промышленность	18,7	↗	10,5	↗	0,8	↘	-3,2	↘	68,7	↘	49,6	↘
Транспорт	-25,3	↘	-43,6	↘	-25,1	↘	-39,8	↘	66,3	↗	56,5	↘
Строительство	-5,4	↗	-28,9	↘	-27,6	↗	-36,7	↗	48,4	↗	45,4	↘
Торговля	1,3	↘	9,2	↘	-4,4	↘	6,0	↘	81,0	↘	75,8	↘
Всего	3,2	↘	-5,5	↘	-10,5	↘	-13,3	↘	66,6	↘	55,9	↘

ИНФОРМАЦИЯ

о выполнении важнейших параметров прогноза социально-экономического развития Республики Беларусь
в январе-ноябре 2011 г.

Показатели	Темпы роста, процентов (в сопоставимых ценах)				
	прогноз на 2011 год ¹	фактически			справочно январь-ноябрь 2010 г. к январю-ноябрю 2009 г.
		январь-ноябрь 2011 г. к январю-ноябрю 2010 г.	ноябрь 2011 г. к ноябрю 2010 г.	ноябрь 2011 г. к октябрю 2011 г.	
Валовой внутренний продукт	109-110	105,8	95,9 ²	133 ²	107,3
Продукция промышленности	109-109,5	109,5	104,5	108	111,6
Рентабельность продаж в промышленности (в процентах)	8-9	12,5 ³			6,9 ⁴
Удельный вес отгруженной инновационной продукции в общем объеме отгруженной продукции (в процентах)	12-13	17,2			
Продукция сельского хозяйства	107-108	106,5			102,5
Рентабельность продаж в сельском хозяйстве (в процентах)	6-8	9,5 ³			4,9 ⁴
Производительность труда	109,3-109,4	107,3 ⁵			106,4 ⁸
Инвестиции в основной капитал	116-117	115,6	118,4	110,7	113,6
Прямые иностранные инвестиции на чистой основе (млрд. долларов США)	6,4-6,5	1,3 ³			
Экспорт товаров и услуг по методологии платежного баланса	116-116,4	157,1 ⁵	138,4 ⁶	97,6 ⁷	119,3 ⁸
Сальдо внешней торговли (в процентах к ВВП)	(-8,9)-(-9)	-4,3 ³			-11,6 ⁴
Реальные располагаемые денежные доходы населения	108-109,5	102,5 ⁵			111,1 ⁸
Снижение энергоемкости валового внутреннего продукта	(-6)-(-7)	-5,7 ³			-0,2 ⁴
Ввод в эксплуатацию жилья за счет всех источников финансирования (тыс. кв. м)	7 500	4 566,9			5 464,9
Численность занятых в экономике (тыс. человек)	4 670-4 720	4 649,6 ³			4 663,6 ⁴

¹ Параметры прогноза утверждены Указом Президента Республики Беларусь от 19 ноября 2010 г. № 596.

² Оценка Национального банка.

³ Январь-октябрь 2011 г.

⁴ Январь-октябрь 2010 г.

⁵ Январь-октябрь 2011 г. в процентах к январю-октябрю 2010 г.

⁶ октябрь 2011 г. в процентах к октябрю 2010 г.

⁷ октябрь 2011 г. в процентах к сентябрю 2011 г.

⁸ Январь-октябрь 2010 г. в процентах к январю-октябрю 2009 г.

ОСНОВНЫЕ МАКРОЭКОНОМИЧЕСКИЕ ПОКАЗАТЕЛИ
социально-экономического развития Республики Беларусь

Показатели	Январь	Февраль	Март	Апрель	Май	Июнь	Июль	Август	Сентябрь	Октябрь	Ноябрь	Декабрь
Валовой внутренний продукт (ВВП), млрд. рублей за месяц												
2010	9 733,6	10 010,0	11 784,2	11 396,7	12 544,1	14 252,8	14 424,1	14 760,4	18 042,9	14 275,3	15 361,6	16 377,8
2011	12 909,6	13 358,1	15 991,3	16 816,8	18 925,3	22 529,1	24 790,4	28 045,3	32 337,1	31 101,6	32 599,3	
нарастающим итогом с начала года												
2010	9 733,6	19 743,6	31 527,8	42 924,5	55 468,6	69 721,4	84 145,5	98 906,0	116 948,9	131 224,1	146 585,8	162 963,6
2011	12 909,6	26 267,7	42 259,0	59 075,8	78 001,1	100 530,1	125 320,6	153 365,9	185 703,0	216 804,6	249 403,9	
Темпы роста в сопоставимых ценах, процентов к соответствующему периоду 2010 года	109,9	110,1	110,9	112,3	112,5	111,2	109,9	109,1	107,3	107,0	105,8	
Объем промышленной продукции, млрд. рублей за месяц												
2010	11 136,5	11 188,8	13 197,0	12 771,4	13 340,9	13 784,1	13 868,4	14 171,2	14 901,0	15 308,7	16 524,5	16 760,6
2011	14 969,8	16 254,8	18 593,1	19 156,6	21 418,7	26 087,8	28 601,5	29 547,3	32 064,5	38 307,9	45 452,5	
нарастающим итогом с начала года												
2010	11 136,5	22 325,3	35 522,3	48 293,7	61 634,6	75 418,7	89 287,1	103 458,3	118 359,3	133 668,0	150 192,5	166 953,1
2011	14 969,8	31 224,6	49 817,7	68 974,3	90 393,0	116 480,8	145 082,3	174 629,6	206 694,1	245 002,0	290 454,5	
Темпы роста в сопоставимых ценах, процентов к соответствующему месяцу 2010 года	106,4	115,8	113,2	116,2	110,9	106,5	107,3	111,7	107,4	104,6	104,5	
к соответствующему периоду 2010 года	106,4	111,1	111,8	112,9	112,5	111,2	110,9	111,0	110,6	110,0	109,5	
Продукция сельского хозяйства, млрд. рублей за месяц												
2010	1 170,0	1 151,7	1 346,0	1 390,6	1 671,0	2 781,2	5 086,1	6 949,7	7 376,8	3 611,1	1 780,3	1 816,4
2011	1 539,4	1 529,4	1 843,0	1 974,3	2 400,3	4 070,9	7 302,4	13 018,9	15 235,6	7 327,1	2 131,1	
нарастающим итогом с начала года												
2010	1 170,0	2 321,7	3 667,7	5 058,3	6 729,3	9 510,5	14 596,6	21 546,3	28 923,1	32 534,2	34 314,5	36 130,9
2011	1 539,4	3 068,8	4 911,8	6 886,1	9 286,4	13 357,3	20 659,7	33 678,6	48 914,2	56 241,3	58 372,4	
Темпы роста в сопоставимых ценах, процентов к соответствующему периоду 2010 года	106,1	105,6	105,0	104,2	102,9	101,1	96,4	100,5	104,0	106,1	106,5	

Показатели	Январь	Февраль	Март	Апрель	Май	Июнь	Июль	Август	Сентябрь	Октябрь	Ноябрь	Декабрь
Перевезено грузов организациями транспорта общего пользования, млн. тонн за месяц												
2010	18,9	19,8	22,9	24,7	26,7	27,9	28,0	29,6	29,5	30,5	27,8	25,4
2011	23,1	23,6	26,2	28,4	29,2	28,5	27,8	29,3	29,3	29,2	27,5	
нарастающим итогом с начала года												
2010	18,9	38,8	61,7	86,4	113,1	141,1	169,0	198,7	228,2	258,7	286,5	311,9
2011	23,1	46,7	72,9	101,3	130,5	159,0	186,8	216,0	245,3	274,5	302,0	
Темпы роста, процентов												
к соответствующему месяцу 2010 года	122,0	118,9	114,4	114,8	109,2	102,0	99,4	98,7	99,1	95,6	99,0	
к соответствующему периоду 2010 года	122,0	120,4	118,2	117,2	115,3	112,7	110,5	108,7	107,5	106,1	105,4	
Грузооборот предприятий транспорта общего пользования, млн. тонно-километров за месяц												
2010	4 117,0	4 309,3	5 141,9	5 154,2	5 320,2	5 214,9	5 256,8	5 469,9	5 642,3	5 783,2	5 663,4	5 113,6
2011	4 688,5	4 926,1	5 654,6	5 700,9	5 691,8	5 470,2	5 686,2	5 662,0	5 547,6	5 827,5	5 589,7	
нарастающим итогом с начала года												
2010	4 117,0	8 426,3	13 568,2	18 722,4	24 042,6	29 257,5	34 514,3	39 984,2	45 626,5	51 409,7	57 073,1	62 186,7
2011	4 688,5	9 614,6	15 269,2	20 970,1	26 661,9	32 132,1	37 818,3	43 480,3	49 027,9	54 855,4	60 445,1	
Темпы роста, процентов												
к соответствующему месяцу 2010 года	113,9	114,3	110,0	110,6	107,0	104,9	108,2	103,5	98,3	100,8	98,7	
к соответствующему периоду 2010 года	113,9	114,1	112,5	112,0	110,9	109,8	109,6	108,7	107,5	106,7	105,9	
Розничный товароборот, млрд. рублей за месяц												
2010	4 499,1	4 368,4	4 932,1	5 231,0	5 446,0	5 479,4	6 043,1	6 142,6	6 048,7	6 413,5	6 318,5	7 213,2
2011	5 978,3	5 780,6	6 607,4	7 274,7	9 080,9	8 094,5	9 130,0	10 434,0	11 024,9	12 623,1	12 576,3	
нарастающим итогом с начала года												
2010	4 499,1	8 867,5	13 799,6	19 030,6	24 476,6	29 956,0	35 999,1	42 141,7	48 190,4	54 603,9	60 922,4	68 135,6
2011	5 978,3	11 758,9	18 366,3	25 641,0	34 721,9	42 816,4	51 946,4	62 380,4	73 405,3	86 028,4	98 604,7	
Темпы роста в сопоставимых ценах, процентов												
к соответствующему месяцу 2010 года	120,3	122,7	119,8	119,8	125,0	100,9	100,3	102,6	96,2	96,4	92,5	
к соответствующему периоду 2010 года	120,3	121,5	120,9	120,6	121,6	117,8	114,9	113,1	111,0	109,2	107,5	

Показатели	Январь	Февраль	Март	Апрель	Май	Июнь	Июль	Август	Сентябрь	Октябрь	Ноябрь	Декабрь
Инвестиции в основной капитал, млрд. рублей												
за месяц												
2010	1 993,8	2 449,2	3 895,4	3 349,2	3 663,6	5 722,9	4 268,0	4 510,4	6 203,5	5 059,7	5 099,9	9 165,3
2011	3 102,5	3 496,3	5 467,3	4 831,9	6 972,2	8 680,7	6 629,8	6 336,4	9 076,7	9 693,0	11 784,3	
нарастающим итогом с начала года												
2010	1 993,8	4 443,0	8 338,4	11 687,6	15 351,2	21 074,1	25 342,0	29 852,4	36 055,9	41 115,6	46 215,5	55 380,8
2011	3 102,5	6 598,8	12 066,1	16 898,0	23 870,2	32 550,9	39 180,7	45 517,1	54 593,8	64 286,8	76 071,1	
Темпы роста в сопоставимых ценах, процентов												
к соответствующему месяцу 2010 года	137,7	128,4	123,6	118,4	148,5	110,2	108,1	90,8	92,6	106,6	118,4	
к соответствующему периоду 2010 года	137,7	131,6	126,9	124,4	131,3	127,4	124,2	118,9	114,9	114,3	115,6	
в том числе: Строительно-монтажные работы, млрд. рублей												
за месяц												
2010	990,7	1 281,0	1 993,3	1 687,4	1 956,0	2 993,1	2 081,5	2 353,1	3 344,2	2 540,0	2 627,8	3 575,5
2011	1 551,0	1 833,4	2 742,9	2 443,9	3 082,2	4 388,8	3 028,0	3 369,8	4 572,1	4 100,5	4 288,0	
нарастающим итогом с начала года												
2010	990,7	2 271,7	4 265,0	5 952,4	7 908,4	10 901,5	12 983,0	15 336,1	18 680,3	21 220,3	23 848,1	27 423,6
2011	1 551,0	3 384,4	6 127,3	8 571,2	11 653,4	16 042,2	19 070,2	22 440,0	27 012,1	31 112,6	35 400,6	
Темпы роста в сопоставимых ценах, процентов												
к соответствующему месяцу 2010 года	133,1	123,3	121,0	119,8	131,6	120,0	112,5	102,8	93,4	98,5	89,6	
к соответствующему периоду 2010 года	133,1	127,1	123,8	122,7	125,0	124,1	122,2	119,2	115,2	113,1	110,2	
Ввод в действие жилых домов, тыс. кв. м общей площади												
за месяц												
2010	291,1	264,4	719,4	204,1	328,1	1 381,0	202,3	302,0	1 245,2	215,3	312,0	1 163,2
2011	182,5	254,9	839,0	182,1	255,3	916,7	180,5	338,0	773,3	313,1	331,5	
нарастающим итогом с начала года												
2010	291,1	555,5	1 274,9	1 479,0	1 807,1	3 188,1	3 390,4	3 692,4	4 937,6	5 152,9	5 464,9	6 628,1
2011	182,5	437,4	1 276,4	1 458,5	1 713,8	2 630,5	2 811,0	3 149,0	3 922,3	4 235,4	4 566,9	
Темпы роста, процентов												
к соответствующему месяцу 2010 года	62,7	96,4	116,6	89,2	77,8	66,4	89,2	111,9	62,1	145,1	106,2	
к соответствующему периоду 2010 года	62,7	78,7	100,1	98,6	94,8	82,5	82,9	85,8	79,4	82,2	83,6	

Показатели	Январь	Февраль	Март	Апрель	Май	Июнь	Июль	Август	Сентябрь	Октябрь	Ноябрь	Декабрь
из них в сельских н.п. и малых гор. поселениях за месяц												
2010	143,0	105,1	292,3	72,2	135,6	546,5	126,8	135,6	502,9	75,2	142,9	299,9
2011	95,4	87,9	262,5	106,7	124,6	373,2	91,8	123,6	254,6	128,6	139,9	
нарастающим итогом с начала года												
2010	143,0	248,1	540,4	612,5	748,1	1 294,6	1 421,4	1 557,0	2 059,9	2 135,1	2 278,0	2 577,9
2011	95,4	183,3	445,8	552,5	677,1	1 050,3	1 142,1	1 265,6	1 520,2	1 648,9	1 788,7	
Темпы роста, процентов												
к соответствующему месяцу 2010 года	66,7	83,6	89,8	147,9	91,7	68,3	72,4	91,1	50,6	171,0	97,9	
к соответствующему периоду 2010 года	66,7	73,9	82,5	90,2	90,8	81,1	80,3	81,3	73,8	77,2	78,5	
Денежные доходы населения, млрд. рублей за месяц												
2010	6 901,9	7 754,9	7 272,9	8 439,5	8 238,4	8 893,9	10 026,5	8 768,7	8 989,8	9 989,2	11 271,9	12 002,7
2011	9 571,2	10 417,8	9 778,5	11 094,9	11 095,4	13 178,9	14 720,7	13 038,4	15 848,5	16 552,1		
нарастающим итогом с начала года												
2010	6 901,9	14 656,7	21 929,6	30 369,1	38 607,5	47 501,4	57 527,8	66 296,5	75 286,3	85 275,5	96 547,4	108 550,1
2011	9 571,2	19 989,0	29 767,5	40 862,3	51 957,7	65 136,6	79 857,4	92 895,7	108 744,3	125 296,4		
Темпы роста, процентов												
к соответствующему месяцу 2010 года	138,7	134,3	134,5	131,5	134,7	148,2	146,8	148,7	176,3	165,7		
к соответствующему периоду 2010 года	138,7	136,4	135,7	134,6	134,6	137,1	138,8	140,1	144,4	146,9		
Реальные доходы населения к соответствующему периоду предыдущего года, процентов за месяц												
2011	125,4	118,9	118,0	111,3	101,6	103,0	98,9	92,5	98,2	86,2		
нарастающим итогом с начала года												
2010	103,8	104,4	104,7	106,1	105,6	106,4	108,8	109,3	110,4	111,3	113,7	115,2
2011	125,4	122,0	120,6	118,2	114,4	112,3	110,2	107,4	106,2	103,6		
Реальные располагаемые доходы населения к соответствующему периоду предыдущего года, процентов нарастающим итогом с начала года												
2010	104,6	104,0	103,6	105,1	105,4	105,9	108,5	109,0	110,1	111,1	112,4	114,8
2011	124,2	120,8	119,2	116,3	112,4	109,9	108,3	105,8	104,8	102,5		

Показатели	Январь	Февраль	Март	Апрель	Май	Июнь	Июль	Август	Сентябрь	Октябрь	Ноябрь	Декабрь
Среднемесячная заработная плата рабочих, служащих и колхозников, тыс. рублей												
за месяц												
2010	1 000,0	1 016,4	1 095,3	1 116,8	1 158,4	1 234,9	1 282,8	1 286,9	1 305,1	1 328,2	1 428,3	1 595,9
2011	1 409,6	1 439,3	1 537,2	1 563,4	1 648,7	1 782,9	1 854,5	1 992,3	2 260,1	2 318,0		
нарастающим итогом с начала года												
2010	1 000,0	1 007,6	1 038,3	1 057,7	1 078,2	1 104,1	1 130,1	1 149,6	1 167,1	1 183,1	1 205,6	1 238,0
2011	1 409,6	1 423,2	1 463,7	1 488,3	1 521,0	1 564,5	1 606,4	1 654,4	1 721,7	1 780,6		
Темпы роста, процентов												
к соответствующему месяцу 2010 года	140,7	141,4	140,1	139,7	142,1	144,1	144,3	154,5	172,8	174,1		
к соответствующему периоду 2010 года	140,7	141,0	140,8	140,5	140,8	141,4	141,9	143,6	147,2	150,2		
Численность безработных, официально зарегистрированных в службах занятости, тыс. человек на конец периода												
2010	42,5	43,5	43,8	43,1	40,8	38,9	37,8	38,6	35,9	35,2	34,1	33,1
2011	34,4	34,1	33,6	32,7	31,3	30,6	30,5	31,5	30,1	29,6	29,7	
в среднем за месяц												
2010	46,9	43,0	43,7	43,5	42,0	39,9	38,4	38,2	37,3	35,6	34,7	33,6
2011	33,8	34,3	33,9	33,2	32,0	31,0	30,6	31,0	30,8	29,9	29,7	
в среднем за период с начала года												
2010	46,9	45,0	44,5	44,3	43,8	43,1	42,5	41,9	41,4	40,8	40,3	39,7
2011	33,8	34,0	34,0	33,8	33,4	33,0	32,6	32,4	32,3	32,0	31,8	
в процентах к экономически активному населению												
2010	0,9	0,9	0,9	0,9	0,9	0,8	0,8	0,8	0,8	0,7	0,7	0,7
2011	0,7	0,7	0,7	0,7	0,7	0,7	0,7	0,7	0,6	0,6	0,6	
Индекс потребительских цен, процентов												
к предыдущему месяцу												
2010	100,8	100,5	101,1	100,7	100,8	100,2	100,3	100,6	101,6	101,1	100,9	101,0
2011	101,4	102,7	101,9	104,5	113,1	108,6	103,5	108,9	113,6	108,2	108,1	
к декабрю предыдущего года												
2010	100,8	101,3	102,5	103,1	104,0	104,1	104,4	105,1	106,8	107,9	108,9	109,9
2011	101,4	104,2	106,1	110,9	125,4	136,2	141,0	153,6	174,5	188,7	204,0	
к соответствующему периоду 2010 года												
к месяцу	110,6	113,0	113,9	118,1	132,6	143,8	148,4	160,7	179,6	192,3	206,0	
за период с начала года	110,6	111,8	112,5	113,9	117,7	122,1	125,9	130,4	136,0	141,8	147,9	

Показатели	Январь	Февраль	Март	Апрель	Май	Июнь	Июль	Август	Сентябрь	Октябрь	Ноябрь	Декабрь
Индекс цен производителей промышленной продукции, процентов												
к предыдущему месяцу												
2010	100,6	102,4	101,9	101,3	101,1	100,9	100,6	102,0	103,2	101,1	101,1	101,1
2011	102,6	102,4	102,5	103,8	109,5	121,3	106,1	106,0	109,3	113,5	115,6	
к декабрю предыдущего года												
2010	100,6	103,0	105,0	106,4	107,6	108,6	109,2	111,4	114,9	116,2	117,5	118,9
2011	102,6	105,1	107,7	111,8	122,4	148,5	157,6	167,1	182,5	207,2	239,6	
к соответствующему периоду 2010 года												
к месяцу	121,3	121,3	121,9	125,0	135,3	162,6	171,6	178,2	188,8	212,0	242,4	
за период с начала года	121,3	121,3	121,5	122,4	125,1	131,5	137,4	142,8	148,2	155,1	163,6	
Объем внешней торговли, включая услуги (по данным платежного баланса), млн. долларов США												
за месяц												
2010	4 076,0	4 260,7	4 918,1	5 327,5	5 191,9	5 418,0	5 420,9	5 657,6	5 886,7	6 258,9	6 693,9	7 967,4
2011	4 793,9	7 108,2	8 513,0	8 522,3	7 991,4	8 091,2	7 968,5	8 076,7	7 736,1	7 843,7		
нарастающим итогом с начала года												
2010	4 076,0	8 336,7	13 254,8	18 582,3	23 774,2	29 192,2	34 613,1	40 270,7	46 157,4	52 416,3	59 110,2	67 077,6
2011	4 793,9	11 902,1	20 415,1	28 937,4	36 928,8	45 020,0	52 988,5	61 065,2	68 801,3	76 645,0		
Экспорт товаров и услуг, млн. долларов США												
за месяц												
2010	2 115,2	1 989,7	2 181,8	2 343,6	2 337,3	2 405,7	2 434,6	2 502,4	2 557,9	2 749,8	2 721,4	3 486,6
2011	2 136,1	3 112,4	3 851,9	4 129,2	4 087,2	3 919,0	4 167,7	4 093,7	3 941,8	3 846,0		
нарастающим итогом с начала года												
2010	2 115,2	4 104,9	6 286,7	8 630,3	10 967,6	13 373,3	15 807,9	18 310,3	20 868,2	23 618,0	26 339,4	29 826,0
2011	2 136,1	5 248,5	9 100,4	13 229,6	17 316,8	21 235,8	25 403,5	29 497,2	33 439,0	37 285,0		
Импорт товаров и услуг, млн. долларов США												
за месяц												
2010	1 960,8	2 271,0	2 736,3	2 983,9	2 854,6	3 012,3	2 986,3	3 155,2	3 328,8	3 509,1	3 972,5	4 480,8
2011	2 657,8	3 995,8	4 661,1	4 393,1	3 904,2	4 172,2	3 800,8	3 983,0	3 794,3	3 997,7		
нарастающим итогом с начала года												
2010	1 960,8	4 231,8	6 968,1	9 952,0	12 806,6	15 818,9	18 805,2	21 960,4	25 289,2	28 798,3	32 770,8	37 251,6
2011	2 657,8	6 653,6	11 314,7	15 707,8	19 612,0	23 784,2	27 585,0	31 568,0	35 362,3	39 360,0		

Показатели	Январь	Февраль	Март	Апрель	Май	Июнь	Июль	Август	Сентябрь	Октябрь	Ноябрь	Декабрь
Сальдо внешней торговли товарами и услугами, млн. долларов США												
за месяц												
2010	154,4	-281,3	-554,5	-640,3	-517,3	-606,6	-551,7	-652,8	-770,9	-759,3	-1 251,1	-994,2
2011	-521,7	-883,4	-809,2	-263,9	183,0	-253,2	366,9	110,7	147,5	-151,7		
нарастающим итогом с начала года												
2010	154,4	-126,9	-681,4	-1 321,7	-1 839,0	-2 445,6	-2 997,3	-3 650,1	-4 421,0	-5 180,3	-6 431,4	-7 425,6
2011	-521,7	-1 405,1	-2 214,3	-2 478,2	-2 295,2	-2 548,4	-2 181,5	-2 070,8	-1 923,3	-2 075,0		
Государственный основной внешний долг на конец периода, млн. долларов США												
2010	7 842,2	7 795,5	8 451,2	8 431,8	8 330,3	8 541,5	8 479,4	9 451,3	9 600,7	9 650,8	9 527,6	9 687,2
2011	10 557,1	10 623,4	10 666,4	10 825,8	10 734,9	11 658,2	11 672,8	12 013,4	11 884,5	12 009,7		
Доходы консолидированного бюджета (без ФСЗН), млрд. рублей												
за месяц												
2010	3 699,5	3 168,7	3 491,8	4 441,3	3 715,9	3 622,8	4 611,5	3 886,3	4 000,9	4 946,3	4 253,8	4 934,0
2011	4 806,3	3 431,8	4 891,3	5 577,5	5 233,2	6 911,1	7 417,7	6 565,6	7 403,6	9 663,0		
нарастающим итогом с начала года												
2010	3 699,5	6 868,3	10 360,0	14 801,3	18 517,2	22 140,0	26 751,4	30 637,8	34 638,7	39 585,0	43 838,8	48 772,8
2011	4 806,3	8 238,0	13 129,3	18 706,8	23 940,0	30 851,1	38 268,8	44 834,4	52 238,0	61 901,0		
в процентах к ВВП												
за месяц												
2010	38,0	31,7	29,6	39,0	29,6	25,4	32,0	26,3	22,2	34,6	27,7	30,1
2011	37,2	25,7	30,6	33,2	27,7	30,7	29,9	23,4	22,9	31,1		
нарастающим итогом с начала года												
2010	38,0	34,8	32,9	34,5	33,4	31,8	31,8	31,0	29,6	30,2	29,9	29,9
2011	37,2	31,4	31,1	31,7	30,7	30,7	30,5	29,2	28,1	28,6		
в том числе:												
Доходы республиканского бюджета (без ФСЗН), млрд. рублей												
за месяц												
2010	2 216,2	2 043,9	2 384,4	2 521,2	2 316,1	2 296,9	2 549,9	2 412,8	2 662,4	2 893,6	2 477,7	3 512,8
2011	2 337,6	2 017,1	2 712,7	3 375,8	3 376,8	4 316,7	4 675,9	4 338,4	4 531,8	6 288,4		
нарастающим итогом с начала года												
2010	2 216,2	4 260,1	6 644,5	9 165,8	11 481,9	13 778,8	16 328,7	18 741,5	21 403,9	24 297,5	26 775,2	30 288,0
2011	2 337,6	4 354,8	7 067,4	10 443,3	13 820,1	18 136,8	22 812,6	27 151,0	31 682,9	37 971,3		
в процентах к ВВП												
за месяц												
2010	22,8	20,4	20,2	22,1	18,5	16,1	17,7	16,3	14,8	20,3	16,1	21,4
2011	18,1	15,1	17,0	20,1	17,8	19,2	18,9	15,5	14,0	20,2		
нарастающим итогом с начала года												
2010	22,8	21,6	21,1	21,4	20,7	19,8	19,4	18,9	18,3	18,5	18,3	18,6
2011	18,1	16,6	16,7	17,7	17,7	18,0	18,2	17,7	17,1	17,5		

Показатели	Январь	Февраль	Март	Апрель	Май	Июнь	Июль	Август	Сентябрь	Октябрь	Ноябрь	Декабрь
Профицит (+) / дефицит (-) консолидированного бюджета (без ФСЗН), млрд. рублей												
за месяц												
2010	339,0	-352,2	-788,6	-623,7	-135,5	-642,7	-70,2	-100,6	-144,1	304,6	-628,6	-1 365,4
2011	999,8	-1 075,0	386,8	131,4	567,4	853,1	818,9	667,1	1 133,6	1 964,3		
нарастающим итогом с начала года												
2010	339,0	-13,2	-801,8	-1 425,5	-1 561,0	-2 203,7	-2 273,9	-2 374,5	-2 518,6	-2 214,0	-2 842,7	-4 208,0
2011	999,8	-75,1	311,7	443,1	1 010,4	1 863,5	2 682,4	3 349,4	4 483,1	6 447,4		
в процентах к ВВП												
за месяц												
2010	3,5	-3,5	-6,7	-5,5	-1,1	-4,5	-0,5	-0,7	-0,8	2,1	-4,1	-8,3
2011	7,7	-8,0	2,4	0,8	3,0	3,8	3,3	2,4	3,5	6,3		
нарастающим итогом с начала года												
2010	3,5	-0,1	-2,5	-3,3	-2,8	-3,2	-2,7	-2,4	-2,2	-1,7	-1,9	-2,6
2011	7,7	-0,3	0,7	0,7	1,3	1,9	2,1	2,2	2,4	3,0		
в том числе:												
Профицит (+) / дефицит (-) республиканского бюджета (без ФСЗН), млрд. рублей												
за месяц												
2010	163,2	-76,3	-564,8	-811,1	-45,2	-386,2	-248,9	-237,7	88,0	29,7	-591,7	-1 311,4
2011	199,0	-529,7	288,9	38,1	497,0	616,8	242,4	-26,8	805,1	1 197,9		
нарастающим итогом с начала года												
2010	163,2	86,9	-477,9	-1 289,0	-1 334,2	-1 720,4	-1 969,3	-2 207,0	-2 119,0	-2 089,4	-2 681,0	-3 992,4
2011	199,0	-330,7	-41,7	-3,7	493,4	1 110,1	1 352,6	1 325,8	2 130,9	3 328,8		
в процентах к ВВП												
за месяц												
2010	1,7	-0,8	-4,8	-7,1	-0,4	-2,7	-1,7	-1,6	0,5	0,2	-3,9	-8,0
2011	1,5	-4,0	1,8	0,2	2,6	2,7	1,0	-0,1	2,5	3,9		
нарастающим итогом с начала года												
2010	1,7	0,4	-1,5	-3,0	-2,4	-2,5	-2,3	-2,2	-1,8	-1,6	-1,8	-2,4
2011	1,5	-1,3	-0,1	0,0	0,6	1,1	1,1	0,9	1,1	1,5		

Показатели	Январь	Февраль	Март	Апрель	Май	Июнь	Июль	Август	Сентябрь	Октябрь	Ноябрь	Декабрь
Рублевая денежная масса (M2), млрд. рублей												
на конец месяца												
2010	18 812,0	19 341,5	20 283,0	20 992,6	21 772,6	23 113,6	25 090,4	25 109,8	25 536,9	25 127,5	24 633,4	26 425,0
2011	25 532,5	28 138,6	26 748,7	30 540,7	31 936,7	32 528,3	34 304,6	35 423,3	38 641,3	38 375,0	38 285,9	
в среднем за месяц												
2010	19 413,3	19 295,1	20 012,9	21 176,2	21 679,4	22 421,1	24 275,8	25 366,3	25 418,6	25 590,1	25 109,1	25 062,6
2011	25 983,2	27 039,2	27 814,1	29 396,1	31 424,2	32 545,9	33 785,7	35 026,2	36 751,9	38 411,8	38 064,9	
в среднем за период с начала года												
2010	19 413,3	19 354,2	19 573,8	19 974,4	20 315,4	20 666,3	21 182,0	21 705,0	22 117,6	22 464,9	22 705,3	22 901,7
2011	25 983,2	26 511,2	26 945,5	27 558,1	28 331,3	29 033,8	29 712,6	30 376,8	31 085,2	31 817,8	32 385,7	
темпы роста к соответствующему периоду 2010 года, процентов												
на конец периода	135,7	145,5	131,9	145,5	146,7	140,7	136,7	141,1	151,3	152,7	155,4	
в среднем за месяц	133,8	140,1	139,0	138,8	144,9	145,2	139,2	138,1	144,6	150,1	151,6	
в среднем за период с начала года	133,8	137,0	137,7	138,0	139,5	140,5	140,3	140,0	140,5	141,6	142,6	
Официальный обменный курс белорусского рубля на конец месяца, рублей за 1 доллар США												
2010	2 890,0	2 930,0	2 978,0	2 961,0	2 998,0	3 018,0	2 974,0	3 012,0	3 010,0	3 011,0	3 032,0	3 000,0
2011	3 011,0	3 020,0	3 045,0	3 013,0	4 977,0	4 964,0	4 950,0	5 096,0	5 599,0	8 500,0	8 600,0	
Девальвация обменного курса, процентов												
за месяц												
2010	100,9	101,4	101,6	99,4	101,2	100,7	98,5	101,3	99,9	100,0	100,7	98,9
2011	100,4	100,3	100,8	98,9	165,2	99,7	99,7	102,9	109,9	151,8	101,2	
за период с начала года												
2010	100,9	102,3	104,0	103,4	104,7	105,4	103,9	105,2	105,1	105,2	105,9	104,8
2011	100,4	100,7	101,5	100,4	165,9	165,5	165,0	169,9	186,6	283,3	286,7	
Обменный курс, средневзвешенный по объемам сделок на легальных сегментах рынка за месяц, рублей за 1 доллар США												
2010	2 874,6	2 910,6	2 961,4	2 976,8	2 998,7	3 018,9	3 004,8	2 994,3	3 032,6	3 020,2	3 041,1	3 025,9
2011	3 030,7	3 039,9	3 059,3	3 241,4	4 506,1	5 014,4	5 001,4	5 039,5	5 642,0	6 970,4	8 697,9	
Девальвация обменного курса, процентов												
за месяц												
2010	101,1	101,3	101,7	100,5	100,7	100,7	99,5	99,7	101,3	99,6	100,7	99,5
2011	100,2	100,3	100,6	106,0	139,0	111,3	99,7	100,8	112,0	123,5	124,8	
за период с начала года												
2010	101,1	102,3	104,1	104,7	105,4	106,1	105,7	105,3	106,6	106,2	106,9	106,4
2011	100,2	100,5	101,1	107,1	148,9	165,7	165,3	166,5	186,5	230,4	287,4	

Показатели	Январь	Февраль	Март	Апрель	Май	Июнь	Июль	Август	Сентябрь	Октябрь	Ноябрь	Декабрь
Выручка от реализации товаров, продукции, работ, услуг, млрд. рублей												
нарастающим итогом с начала года												
2010	20 789,3	42 482,0	71 975,5	99 479,6	127 632,5	157 087,4	186 448,7	216 234,1	246 200,5	276 917,8	300 305,3	334 794,8
2011	28 738,5	61 015,6	101 545,9	139 872,2	182 848,7	234 179,4	288 435,5	348 397,3	409 173,0	480 102,2		
Темпы роста, процентов												
к соответствующему периоду 2010 года	138,2	143,6	141,1	140,6	143,3	149,1	154,7	161,1	166,2	173,4		
Рентабельность реализованных товаров за период с начала года, процентов												
2010	3,9	5,4	7,1	7,4	7,5	7,8	7,8	7,8	7,9	7,9	10,4	10,1
2011	7,3	7,8	8,1	8,5	9,4	11,2	12,0	12,5	12,7	13,2		

Динамика основных макроэкономических индикаторов

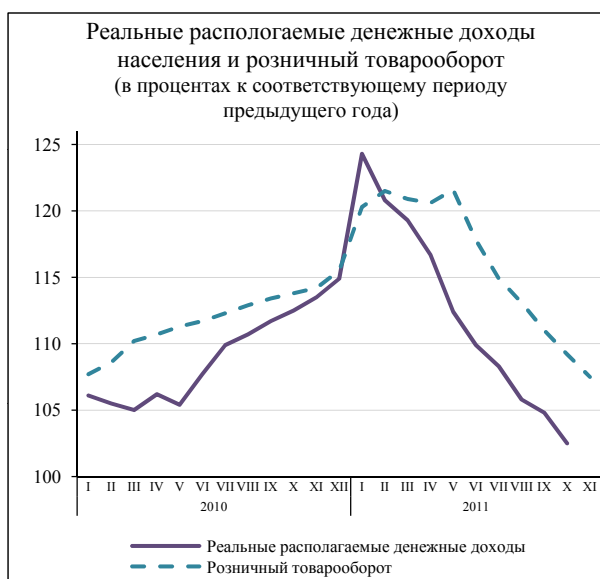
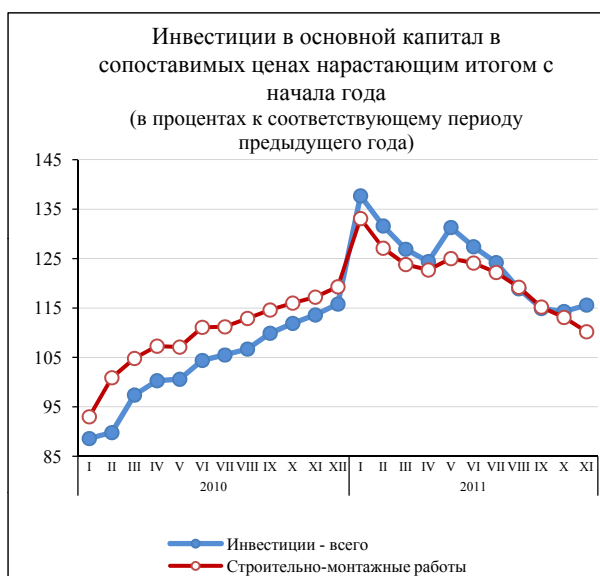
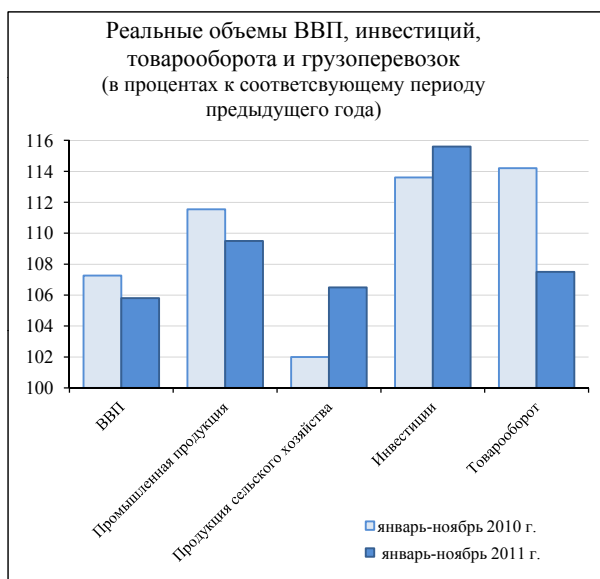

ДИНАМИКА

финансовых результатов организаций
в 2009-2011 гг.

процентов

	Темпы роста к соответствующему периоду предыдущего года						Рентабельность реализованных товаров, продукции, работ, услуг	Рентабельность продаж
	выручки от реализации товаров, продукции, работ, услуг	прибыли от реализации товаров, продукции, работ, услуг	чистой прибыли	чистого убытка	себестоимости реализованных товаров, продукции, работ, услуг	покупной стоимости товаров		
2009								
январь-март	100,1	69,0	62,2	416,5	105,3	107,4	9,8	5,8
январь-июнь	98,8	68,6	62,9	452,4	103,1	104,1	10,4	6,1
январь-сентябрь	98,3	69,2	61,8	350,8	103,5	100,7	10,6	6,2
январь-декабрь	102,2	78,6	72,4	218,5	106,9	103,8	10,3	6,1
2010								
январь	119,0	70,5	71,5	155,7	122,4	121,2	5,1	3,2
январь-февраль	120,4	109,6	138,3	98,1	120,9	120,0	7,1	4,4
январь-март	125,0	116,2	121,2	96,9	122,9	133,3	9,2	5,7
январь-апрель	126,9	124,4	138,2	89,5	125,3	132,5	9,7	6,0
январь-май	127,2	121,4	135,2	96,5	126,6	130,5	9,8	6,1
январь-июнь	127,8	124,0	132,1	94,1	128,0	128,0	10,1	6,3
январь-июль	127,6	123,6	132,5	91,1	128,2	127,1	10,1	6,3
январь-август	126,6	122,3	129,1	93,4	127,4	125,8	10,1	6,3
январь-сентябрь	126,9	123,1	123,7	87,1	127,6	126,3	10,3	6,4
январь-октябрь	127,2	124,4	123,8	87,4	128,0	126,2	10,3	6,4
январь-ноябрь	128,0	127,1	128,3	88,8	128,5	127,5	10,4	6,5
январь-декабрь	128,5	131,4	135,1	79,1	128,5	128,8	10,1	6,3
2011								
январь	138,2	250,3	352,9	68,7	133,9	135,0	7,3	5,9
январь-февраль	143,4	201,8	229,5	92,0	140,3	142,9	7,8	6,3
январь-март	141,1	160,7	174,9	138,0	139,1	142,0	8,1	6,6
январь-апрель	140,6	159,0	168,3	144,3	138,6	142,1	8,5	6,9
январь-май	143,3	175,7	161,5	304,4	140,4	144,6	9,4	7,5
январь-июнь	149,1	207,7	198,0	217,3	144,2	151,3	11,2	8,9
январь-июль	154,7	229,1	226,5	155,9	148,6	157,9	12,0	9,4
январь-август	160,8	246,8	242,6	157,2	154,2	165,1	12,5	9,8
январь-сентябрь	166,2	256,0	255,9	201,4	158,8	170,2	12,7	9,9
январь-октябрь	173,1	274,9	264,6	437,7	165,2	177,7	13,2	10,3

ИЗМЕНЕНИЕ

финансовых результатов организаций в 2010-2011 гг.

млрд. рублей

	Январь-октябрь		Номиналь- ный темп роста, процентов	Справочно: январь- октябрь 2010 г. к январю- октябрю 2009 г.
	2010 г.	2011 г.		
Выручка от реализации товаров, продукции, работ, услуг	276 918	480 102	173,4	127,2
Начисленные налоги и сборы из выручки	32 846	57 162	174,0	126,0
в процентах к выручке	11,9	11,9	x	x
Себестоимость реализованных товаров, продукции, работ, услуг	226 125	373 607	165,2	128,0
в процентах к выручке	81,7	77,8	x	x
Покупная стоимость товаров	57 915	102 923	177,7	126,2
в процентах к выручке	20,9	21,4	x	x
Прибыль от реализации товаров, продукции, работ, услуг	17 947	49 334	274,9	124,4
Прибыль до налогообложения	16 823	41 275	245,4	122,1
Налоги и сборы из прибыли	5 041	10 277	203,9	118,4
в процентах к прибыли до налогообложения	30,0	24,9	x	x
Чистая прибыль, убыток (-)	11 669	30 877	264,6	123,8
Рентабельность продаж, процентов	6,5	10,3	x	x
Рентабельность реализованных товаров, продукции, работ, услуг, процентов	7,9	13,2	x	x
Доля убыточных организаций, в процентах к общему числу организаций	6,6	7,6	x	x
Сумма убытка	979	4 283	437,7	87,4
Средства, полученные из бюджета на покрытие убытков, разницы в ценах	3 791	4 868	128,4	93,3

ТЕКУЩАЯ ДИНАМИКА

финансовых результатов организаций в 2009-2011 гг.

Период	Выручка от реализации товаров, продукции, работ и услуг		Прибыль от реализации товаров, продукции, работ и услуг		Чистая прибыль, убыток (-)	
	млрд. рублей	темп роста к предыдущему месяцу, процентов	млрд. рублей	темп роста к предыдущему месяцу, процентов	млрд. рублей	темп роста к предыдущему месяцу, процентов
2009						
март	20 604	115,1	1 689	219,2	1 338	344,2
июнь	21 822	105,1	1 541	104,5	1 171	120,8
сентябрь	22 772	94,4	1 620	100,7	1 196	116,4
декабрь	25 882	113,0	710	52,4	444	53,0
2010						
январь	20 789	80,3	683	96,1	325	255,0
февраль	21 692	104,3	1 219	180,3	829	182,0
март	29 494	136,0	2 274	186,5	1 509	101,8
апрель	27 504	93,3	1 898	83,4	1 536	81,9
май	26 655	99,1	1 649	88,7	1 258	113,1
июнь	28 466	106,8	2 071	125,6	1 423	83,2
июль	29 361	99,7	1 895	88,6	1 194	83,8
август	29 785	101,4	1 889	99,7	1 151	96,4
сентябрь	29 966	100,6	2 128	112,7	1 091	94,8
октябрь	30 717	102,5	2 050	96,3	1 351	123,8
ноябрь	31 123	103,5	2 101	104,6	1 496	86,3
декабрь	34 490	110,8	1 577	75,0	1 291	255,0
2011						
январь	28 738	83,3	1 709	108,4	1 147	88,9
февраль	32 277	112,3	2 129	124,6	1 501	130,9
март	40 530	125,6	2 874	135,0	2 008	133,7
апрель	38 326	94,6	2 947	102,6	2 411	120,1
май	42 976	112,1	4 126	140,0	1 744	72,4
июнь	51 331	119,7	6 956	168,6	4 812	275,9
июль	54 256	105,7	6 474	93,1	4 663	96,9
август	59 962	110,5	6 772	104,6	4 095	87,8
сентябрь	60 776	101,4	6 716	99,2	4 024	98,3
октябрь	70 929	116,7	8 631	128,5	4 471	111,1

Приложение 1.4.4

ТЕМПЫ РОСТА

прибыли в январе-октябре 2011 г.

процентов к 2010 году

	Прибыль, убыток(-) от реализации товаров, продукции, работ, услуг		Прибыль, убыток(-) до налогообложения		Чистая прибыль, убыток(-)	
	номиналь- ный	реальный	номиналь- ный	реальный	номиналь- ный	реальный
Республика Беларусь	274,9	178,0	245,4	158,9	264,6	171,4
Сельское хозяйство, охота и лесное хозяйство	310,3	201,0	192,3	124,5	194,0	125,6
Промышленность	332,1	215,1	319,7	207,1	352,7	228,4
горнодобывающая	214,7	139,1	287,0	185,9	309,8	200,6
обрабатывающая	365,9	237,0	349,3	226,2	384,8	249,2
производство и распределение электроэнергии, газа и воды	x	x	x	x	x	x
Строительство	88,6	57,4	80,7	52,3	79,2	51,3
Торговля; ремонт автомобилей, бытовых изделий и предметов личного пользования	292,8	189,6	239,3	155,0	266,1	172,3
торговля автомобилями и мотоциклами	293,8	190,3	271,1	175,6	295,5	191,4
оптовая торговля и торговля через агентов	287,2	186,0	226,0	146,4	249,1	161,3
розничная торговля, ремонт бытовых изделий	303,8	196,8	243,4	157,6	275,3	178,3
Транспорт и связь	139,1	90,1	108,4	70,2	99,9	64,7

Приложение 1.4.5

ДИНАМИКА РЕНТАБЕЛЬНОСТИ

реализованных товаров и продаж
в январе-октябре 2010-2011 гг.

процентов

	Рентабельность реализованных товаров. продукции, работ, услуг		Рентабельность продаж	
	2010 г.	2011 г.	2010 г.	2011 г.
Республика Беларусь	7,9	13,2	6,5	10,3
Сельское хозяйство, охота и лесное хозяйство	6,3	12,3	5,3	9,8
Промышленность	8,5	16,8	6,9	12,5
горнодобывающая	21,6	26,2	15,6	15,5
обрабатывающая	10,0	21,9	8,0	15,9
производство и распределение электроэнергии, газа и воды	0,8	-3,1	0,7	-2,7
Строительство	8,3	5,3	6,8	4,4
Торговля; ремонт автомобилей, бытовых изделий и предметов личного пользования	3,9	6,5	3,3	5,4
торговля автомобилями и мотоциклами	3,3	4,4	2,6	3,6
оптовая торговля и торговля через агентов	4,7	7,9	4,1	6,7
розничная торговля, ремонт бытовых изделий	3,0	5,6	2,5	4,7
Транспорт и связь	12,8	11,2	10,2	9,0

ТЕКУЩАЯ ДИНАМИКА

убыточных организаций и суммы чистого убытка
в 2009-2011 гг.

млн. рублей

Период	Количество убыточных организаций, единиц	Удельный вес, в процентах к общему числу организаций	Сумма убытка	Средства, получен- ные из бюджета на покрытие убытков, в связи с государст- венным регулиро- ванием цен и тари- фов, на возмещение текущих затрат
2009				
январь-март	1 103	12,0	691 403	1 041 719
январь-июнь	790	8,6	902 890	2 359 911
январь-сентябрь	709	7,8	1 125 859	3 565 517
январь-декабрь	562	6,2	1 317 411	5 195 262
2010				
январь	1 496	17,2	603 246	291 731
январь-февраль	1 422	16,3	717 305	549 536
январь-март	1 058	12,0	660 331	1 225 810
январь-апрель	988	11,2	701 748	1 663 714
январь-май	875	9,9	795 448	2 040 222
январь-июнь	699	7,9	822 471	2 494 021
январь-июль	732	8,3	891 779	2 797 590
январь-август	703	8,0	974 035	3 150 453
январь-сентябрь	571	6,5	947 937	3 492 888
январь-октябрь	576	6,6	978 520	3 791 058
январь-ноябрь	583	6,5	1 067 287	4 094 334
январь-декабрь	442	4,9	1 042 039	4 595 467
2011				
январь	1 215	14,0	414 642	331 266
январь-февраль	1 123	12,9	660 007	701 358
январь-март	922	10,4	911 288	1 244 324
январь-апрель	909	10,3	1 012 435	1 699 007
январь-май	878	10,0	2 421 542	2 107 719
январь-июнь	726	8,3	1 787 219	2 697 899
январь-июль	720	8,2	1 390 228	3 135 529
январь-август	679	7,8	1 531 368	3 631 724
январь-сентябрь	639	7,3	1 909 029	4 195 236
январь-октябрь	661	7,6	4 282 743	4 867 697

ДИНАМИКА

кредиторской и дебиторской задолженности
на 01.11.2011

млрд. рублей

	01.01.2011	01.11.2011	Прирост(+), снижение(-)	Темп роста, процентов	Справочно 01.11.2010 к 01.01.2010, процентов
Кредиторская задолженность	57 785,2	126 850,3	69 065,1	219,5	115,0
в том числе просроченная	6 217,0	11 972,9	5 755,8	192,6	106,1
в процентах к общей	10,8	9,4	x	x	x
Дебиторская задолженность	49 457,2	100 550,1	51 092,9	203,3	118,4
в том числе просроченная	7 387,3	12 004,3	4 617,0	162,5	104,1
в процентах к общей	14,9	11,9	x	x	x
Доля организаций, имеющих просроченную задолженность (в процентах к общему числу)					
кредиторскую	59,2	60,1	x	x	x
дебиторскую	69,6	69,4	x	x	x
Задолженность по кредитам	64 814,9	130 082,0	65 267,1	200,7	124,8
в том числе просроченная	201,1	605,1	404,0	300,9	124,1
в процентах к задолженности по кредитам	0,3	0,5	x	x	x
Суммарная кредиторская задолженность	133 665,8	275 664,8	141 999,0	206,2	130,6
в том числе просроченная	6 964,7	13 504,8	6 540,2	193,9	117,3
в процентах к суммарной задолженности	5,2	4,9	x	x	x

ДОЛЯ и ТЕМП РОСТА

просроченной дебиторской и кредиторской задолженности
в 2009-2011 гг.

в процентах

Дата	Просроченная кредиторская задолженность		Просроченная дебиторская задолженность	
	к общей задолженности	к предыдущему месяцу	к общей задолженности	к предыдущему месяцу
2009				
01.01.2009	13,5	99,0	16,8	97,0
01.04.2009	15,2	106,9	19,2	107,8
01.07.2009	15,1	103,6	18,1	103,0
01.10.2009	14,5	99,7	17,1	103,9
2010				
01.01.2010	12,4	90,1	17,0	95,3
01.02.2010	14,9	105,6	19,2	103,0
01.03.2010	15,2	105,0	18,7	102,0
01.04.2010	14,3	100,5	17,7	98,9
01.05.2010	13,8	97,7	17,3	101,5
01.06.2010	14,0	104,5	17,6	104,8
01.07.2010	12,1	89,1	16,1	92,6
01.08.2010	12,1	100,5	15,4	97,8
01.09.2010	11,8	100,8	15,2	100,0
01.10.2010	11,3	99,8	14,8	100,1
01.11.2010	11,4	103,6	15,0	104,0
01.12.2010	11,4	101,7	14,7	99,8
2011				
01.01.2011	10,8	94,8	14,9	98,1
01.02.2011	12,0	107,5	15,6	105,2
01.03.2011	11,9	104,4	16,2	107,2
01.04.2011	10,8	99,9	15,8	106,0
01.05.2011	10,4	98,8	15,4	101,0
01.06.2011	9,6	100,3	14,5	103,6
01.07.2011	9,2	103,3	13,6	100,8
01.08.2011	9,0	105,1	12,8	106,5
01.09.2011	9,2	107,4	12,4	99,7
01.10.2011	9,6	110,9	12,4	102,2
01.11.2011	9,4	124,4	11,9	119,8

ДИНАМИКА

просроченной дебиторской и кредиторской задолженности на **01.11.2011**

процентов

	Просроченная задолженность					
	дебиторская			кредиторская		
	01.11.2011 к 01.01.2011	к общей дебиторской задолженности на		01.11.2011 к 01.01.2011	к общей кредиторской задолженности на	
		01.01.2011	01.11.2011		01.01.2011	01.11.2011
Республика Беларусь	162,5	14,9	11,9	192,6	10,8	9,4
Сельское хозяйство, охота и лесное хозяйство	101,2	22,3	15,0	130,2	18,1	17,3
Промышленность	169,9	14,4	11,6	191,4	12,1	8,9
Торговля; ремонт автомобилей, бытовых изделий и предметов личного пользования	243,7	13,3	17,0	230,9	8,3	11,1
Строительство	128,6	15,7	9,8	203,2	6,3	4,9
Транспорт и связь	458,9	7,7	11,5	841,1	3,9	13,9

ЗАДОЛЖЕННОСТЬ

по кредитам

млрд. рублей

	На 01.01.2011			На 01.11.2011			Темп роста, процентов	
	всего	просроченная	доля, процентов	всего	просроченная	доля, процентов	всего	просроченная
Республика Беларусь	64 814,8	201,1	0,3	130 082,0	605,1	0,5	200,7	300,9
Сельское хозяйство, охота и лесное хозяйство	16 097,7	62,6	0,4	18 678,1	127,3	0,7	116,0	203,3
Промышленность	29 981,9	103,6	0,3	74 428,0	396,6	0,5	248,2	382,7
горнодобывающая	285,6	х	х	1 056,4	х	х	369,9	х
обрабатывающая	26 884,8	102,0	0,4	63 562,8	389,9	0,6	236,4	382,2
производство и распределение электроэнергии, газа и воды	2 811,5	1,6	0,1	9 808,8	6,7	0,1	348,9	414,8
Строительство	2 033,4	5,5	0,3	4 176,8	12,0	0,3	205,4	215,8
Торговля; ремонт автомобилей, бытовых изделий и предметов личного пользования	8 212,6	12,7	0,2	13 285,3	62,2	0,5	161,8	491,4
Транспорт и связь	2 370,2	1,0	0,04	361,8	х	х	174,2	х

ДИНАМИКА
средних процентных ставок финансового рынка Республики Беларусь

процентов годовых

Показатели	Годы	январь	февраль	март	апрель	май	июнь	июль	август	сентябрь	октябрь	ноябрь	декабрь	
1. Объявленная ставка рефинансирования Национального банка	2010	13,5	13,5 с 17-13,0	13,0	13,0 с 19-12,5	12,5 с 12-12,0	12,0	12,0 с 14-11,5	11,5 с 18-11,0	11,0 с 15-10,5	10,5	10,5	10,5	
	средняя	13,5	13,3	13,0	12,8	12,2	12,0	11,7	11,3	10,7	10,5	10,5	10,5	
	2011	10,5	10,5	10,5 с 16-12,0	12,0 с 20-13,0	13,0 с 18-14,0	с 01-16,0 с 22-18,0	18,0 с 13-20,0	20,0 с 17-22,0	с 01-27,0 с 14-30,0	30,0 с 14-35,0	35,0 с 11-40,0		
	средняя	10,5	10,5	11,3	12,4	13,5	16,6	19,2	21,0	28,7	32,5	38,3		
2. Доходность ГКО (первичный рынок)	2010	-	-	-	-	-	-	-	-	-	-	-	-	
	2011	-	-	-	-	-	-	-	-	-	-	-	-	
3. Доходность вторичного рынка ГКО "до погашения"	2010	0,0	0,0	0,0	0,0	0,0	0,0	0,0	0,0	0,0	0,0	0,0	0,0	
	2011	-	-	-	-	-	-	-	-	-	-	-	-	
4. Средние процентные ставки однодневного межбанковского рынка в национальной валюте	2010	0,0	0,0	0,0	0,0	0,0	0,0	0,0	0,0	0,0	0,0	0,0	0,0	
	2011	18,2	19,5	14,2	12,5	11,6	10,1	10,2	9,9	10,1	10,3	11,0		
	в СКВ	2010	11,5	12,9	13,2	16,6	19,4	24,8	27,2	30,6	33,5	0,0	57,3	0,0
		2011	0,3	0,4	0,3	0,2	0,3	0,3	0,3	0,4	0,5	0,6	0,6	

продолжение приложения 1.5
процентов годовых

Показатели	Годы	январь	февраль	март	апрель	май	июнь	июль	август	сентябрь	октябрь	ноябрь	декабрь
5. Средние процентные ставки по депозитам в национальной валюте													
5.1. по депозитам													
	2010	11,2	11,2	11,0	10,4	9,7	9,0	8,5	8,3	7,8	7,6	7,4	7,0
	2011	6,8	6,9	7,2	7,8	8,5	10,4	12,1	13,2	17,2	19,9	22,8	
5.2. по вновь привлеченным депозитам													
	2010	17,7	17,8	16,0	13,8	12,9	11,9	11,9	11,0	10,3	10,5	10,5	10,2
	2011	10,9	10,3	13,0	13,0	16,2	18,3	21,6	24,2	31,3	38,2	46,3	
юридических лиц	2010	16,4	16,2	14,9	12,6	11,4	10,2	10,3	9,2	8,7	8,9	8,7	9,1
	2011	9,4	8,8	12,4	12,3	15,7	17,8	21,1	23,8	30,7	38,4	46,2	
физических лиц	2010	20,9	20,8	19,6	18,7	18,3	17,7	16,7	15,9	15,1	15,0	14,9	15,0
	2011	15,1	15,5	15,5	17,3	18,9	22,6	25,1	27,2	35,1	35,9	46,9	
6. Средние процентные ставки по срочным депозитам в национальной валюте													
6.1. по срочным депозитам													
	2010	15,2	15,1	15,2	14,9	14,5	13,9	13,5	13,0	11,9	11,5	11,1	11,0
	2011	10,8	10,6	10,9	11,6	12,4	14,8	16,8	17,6	22,7	26,1	29,9	
юридических лиц	2010	12,3	12,0	11,9	11,6	11,3	10,8	10,5	10,0	9,4	9,0	8,7	8,6
	2011	8,6	8,4	8,7	9,8	10,6	12,8	14,3	15,0	19,9	22,9	26,4	
физических лиц	2010	19,7	19,9	20,0	19,8	19,2	18,5	17,7	17,3	15,8	15,4	15,3	15,2
	2011	15,2	15,3	15,7	16,5	17,7	21,7	25,1	26,8	33,6	38,0	43,2	
6.2. по вновь привлеченным срочным депозитам													
	2010	17,7	17,8	16,1	13,8	12,9	11,9	12,0	11,0	10,4	10,6	10,6	10,2
	2011	11,0	10,4	13,0	13,0	16,2	18,4	21,7	24,3	31,3	38,2	46,3	
юридических лиц	2010	16,4	16,2	14,9	12,6	11,4	10,2	10,3	9,2	8,7	8,9	8,7	9,1
	2011	9,4	8,8	12,4	12,3	15,7	17,8	21,1	23,9	30,7	38,4	46,1	
физических лиц	2010	21,2	21,0	19,9	19,0	18,5	18,1	17,0	16,2	15,6	15,4	15,4	15,6
	2011	15,5	15,8	16,2	17,6	19,1	23,0	25,6	27,7	35,7	36,6	47,9	

продолжение приложения 1.5
процентов годовых

Показатели	Годы	январь	февраль	март	апрель	май	июнь	июль	август	сентябрь	октябрь	ноябрь	декабрь
7. Средние процентные ставки по депозитам в СКВ													
7.1. по депозитам	2010	7,3	7,2	7,1	6,9	6,8	6,7	6,6	6,4	6,2	6,0	5,9	5,8
	2011	5,8	5,7	5,7	5,7	6,0	5,8	6,0	6,1	6,1	6,3	6,2	
7.2. по вновь привлеченным депозитам	2010	7,4	7,3	7,4	7,2	7,2	6,5	6,3	6,4	6,8	6,8	6,5	6,6
	2011	6,1	6,5	6,4	7,1	6,9	7,2	6,9	6,7	7,5	7,2	7,1	
юридических лиц	2010	5,7	5,1	6,4	5,7	5,4	4,4	4,7	5,1	7,1	7,0	5,9	6,5
	2011	4,2	5,5	4,5	6,4	5,4	6,3	5,5	4,4	6,2	5,2	5,3	
физических лиц	2010	8,0	7,9	7,8	7,8	7,8	7,4	7,1	6,7	6,7	6,7	6,6	6,7
	2011	6,7	6,6	6,8	7,2	7,7	8,1	8,2	8,6	8,8	8,3	8,3	
8. Средние процентные ставки по срочным депозитам в СКВ													
8.1. по срочным депозитам	2010	9,5	9,3	9,0	8,8	8,7	8,6	8,2	8,0	7,7	7,5	7,5	7,4
	2011	7,4	7,3	7,3	7,4	7,7	7,8	8,1	8,3	8,4	8,6	8,5	
юридических лиц	2010	10,4	10,3	9,8	9,4	9,3	8,8	8,2	8,1	7,8	7,8	7,6	7,6
	2011	7,6	7,6	7,6	7,6	7,9	7,6	7,8	7,9	7,7	7,9	7,9	
физических лиц	2010	9,1	8,9	8,7	8,6	8,5	8,5	8,3	8,0	7,7	7,4	7,4	7,3
	2011	7,3	7,2	7,2	7,3	7,7	7,9	8,2	8,6	8,7	8,9	8,8	
8.2. по вновь привлеченным срочным депозитам	2010	7,4	7,3	7,5	7,3	7,3	6,5	6,3	6,5	6,9	6,8	6,6	6,7
	2011	6,2	6,5	6,5	7,1	6,9	7,2	6,9	6,8	7,5	7,3	7,1	
юридических лиц	2010	5,7	5,1	6,4	5,7	5,4	4,4	4,7	5,1	7,1	7,0	5,9	6,5
	2011	4,2	5,5	4,5	6,4	5,4	6,4	5,5	4,4	6,2	5,2	5,3	
физических лиц	2010	8,0	8,0	7,9	7,8	7,9	7,4	7,1	6,8	6,8	6,7	6,7	6,8
	2011	6,7	6,7	6,9	7,3	7,7	8,2	8,2	8,6	8,8	8,4	8,4	

продолжение приложения 1.5
процентов годовых

Показатели	Годы	январь	февраль	март	апрель	май	июнь	июль	август	сентябрь	октябрь	ноябрь	декабрь		
9. Средние процентные ставки по кредитам (с учетом льготных) в национальной валюте	9.1. по кредитам (с МБК**)	2010	10,7	10,6	10,4	10,0	9,6	9,2	9,0	8,7	8,5	8,4	8,4	8,5	
		2011	8,5	8,6	9,0	9,6	10,3	11,5	12,7	13,8	17,2	19,3	21,9		
	9.2. по кредитам (без МБК)	2010	10,4	10,3	10,3	9,9	9,5	9,2	9,0	8,6	8,4	8,3	8,3	8,4	
		2011	8,4	8,5	8,9	9,4	10,1	11,2	12,4	13,5	16,7	18,9	21,4		
	9.3. по вновь выданным кредитам (без МБК)	2010	18,8	17,5	15,0	14,4	13,6	13,0	12,2	11,3	11,2	11,4	11,9	11,0	
		2011	12,5	11,7	12,8	14,3	15,6	18,4	20,2	23,9	30,7	36,0	39,1		
	юридическим лицам	2010	19,4	17,7	15,0	14,4	13,6	12,9	12,1	11,1	10,9	11,0	11,5	10,6	
		2011	12,4	11,6	12,5	14,2	16,1	19,1	21,9	24,9	32,3	37,6	43,1		
	физическим лицам	2010	16,0	16,1	15,0	14,5	13,5	13,5	12,6	12,5	12,5	12,8	13,2	13,4	
		2011	12,8	12,0	14,0	14,5	13,3	13,9	12,4	17,7	19,3	22,6	19,8		
	10. Средние процентные ставки по кредитам в СКВ	10.1. по кредитам (с МБК)	2010	11,7	11,6	11,6	11,4	11,0	10,6	10,2	10,1	9,8	9,5	9,3	9,3
			2011	8,7	8,6	8,6	8,7	9,2	8,9	8,9	9,0	9,0	9,1	8,7	
		10.2. по кредитам (без МБК)	2010	12,0	11,9	11,8	11,5	11,2	10,8	10,5	10,3	10,1	9,8	9,6	9,5
			2011	9,4	9,1	8,9	8,8	9,3	8,9	8,9	9,1	9,0	9,3	9,0	
10.3. по вновь выданным кредитам (без МБК)		2010	11,6	11,4	11,3	10,5	9,8	9,1	9,1	8,9	8,7	8,5	8,6	8,2	
		2011	7,9	7,9	8,1	8,6	8,5	9,2	9,0	9,3	9,6	9,7	9,9		
юридическим лицам		2010	11,6	11,4	11,3	10,5	9,8	9,0	9,1	8,9	8,6	8,5	8,6	8,2	
		2011	7,9	7,9	8,1	8,6	8,5	9,2	9,0	9,3	9,6	9,7	9,9		
физическим лицам		2010	-	-	-	-	-	-	-	-	-	-	-	-	
		2011	-	-	-	-	-	-	-	-	-	-	-	-	

** Здесь и далее МБК - межбанковские кредиты.

ИЗМЕНЕНИЕ

экономического положения предприятий в разрезе отраслей экономики

в 2010-2011 гг.

баланс ответов, процентов

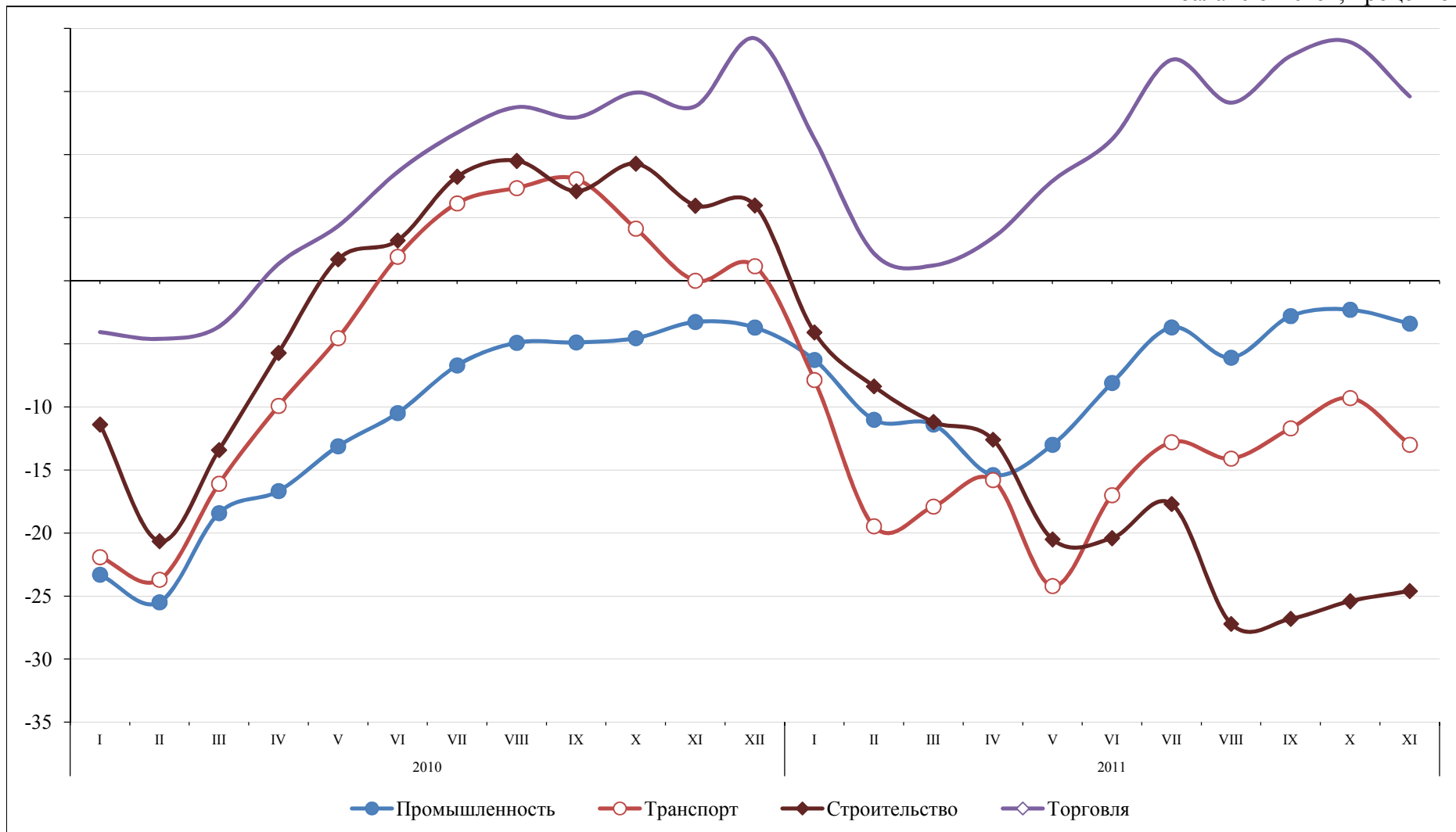

ИЗМЕНЕНИЕ
спроса на продукцию (работы, услуги) в разрезе отраслей экономики
в 2010-2011 гг.

баланс ответов, процентов

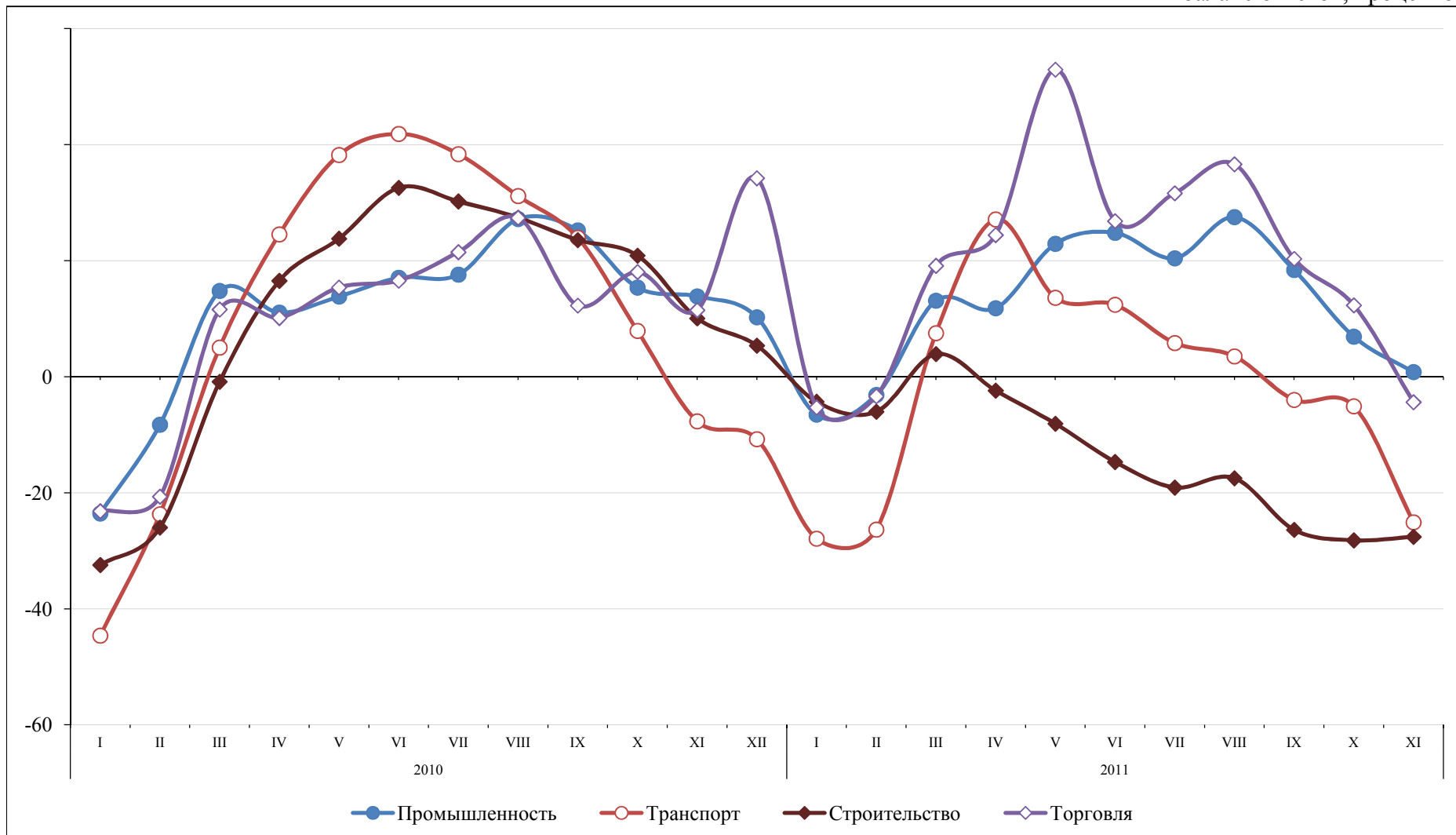

ОЦЕНКИ

экономического положения предприятиями-участниками мониторинга в разрезе регионов

в ноябре 2011 г.

в процентах к общему количеству предприятий

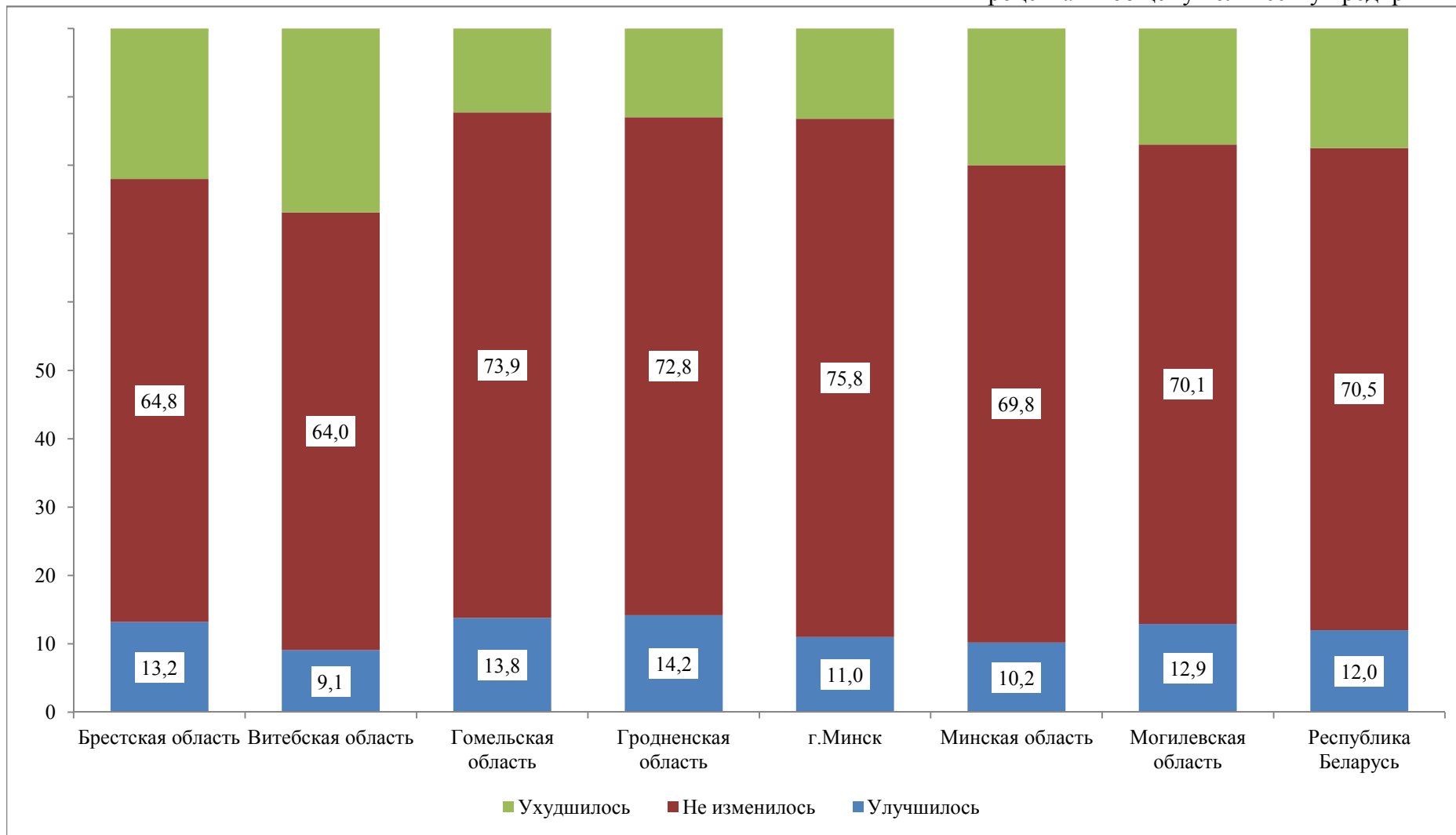

ИНДЕКС БИЗНЕС КЛИМАТА
 фактический показатель и показатель без учета сезонности
 в 2009-2011 гг.

